臺灣日日新報 夕刊
八月四日
夕刊定價一部一錢
編輯兼發行人 臺北市榮町四丁目廿三番地 佐々木 齋
發行所 臺北市榮町 臺灣日日新報社
基隆市旭町 基隆支局
臺中市寶町 臺中支局
臺南市錦町 臺南支局
花蓮港街入船町 花蓮港支局
大阪市西區 大阪支局
東京市京橋區 東京支局

日章 TRADE MARK NISSHO 複寫紙

貿易省新設の建前で 企畫院で具體案作成
經濟閣僚第一回會議

【東京四日發同盟】三日の經濟關係閣僚第一回會議は先づ青木企畫院總裁より貿易行政機構統合の急務を強調したが、これに對し有田外相、石渡藏相、八田商相、櫻內農相、小磯拓相等より發言あり、いづれも貿易行政機構改正の必要と急務については意見一致したが何具體的改正案については

一、寧ろ產業省を新設し、商工、農林兩省の所管事項を統合しこれに實質上貿易省の機能を與へては如何

一、新設さるべき省と拓務省を統合し貿易及び拓務行政を統合せしめては如何

一、省の新設を避け一先づ拓務省に貿易行政を統合しては如何

等各種の意見が提出され論議の結果平沼首相より貿易行政機構を現狀のまま放置することは不可なりとする點については各位の意見は一致してゐる、依つて具體的問題に關し更に審議の上何等かの成案を作製されたい

と要望し、貿易省新設の建前で企畫院において具體案を作成せしめるに決定、次回から具體的檢討に入ることとなつた

企畫院の貿易省案

【東京四日發同盟】經濟關係閣僚會議は次回において企畫院立案の貿易省案に就き青木總裁の說明を聽取することになつたが、その概要は左の如くである

一、大藏省の關稅局及び主稅局關稅課、商工省の貿易局及び水產局の一部、外務省通商局の一部拓務省の外地貿易事務の全部を統合して貿易省を創設すること

一、輸出商品に關する生產部面及び輸出部面の事務は原則として貿易省に統合し、特殊商品に限りその分掌を認めること

一、貿易省の機構及び分課規程は戰時經濟の計畫化に重點を置き行政事務の簡捷化を主眼とすること

直接國稅體系を改組 明年度より實施す
稅制改正案の試案

【東京二日發同盟】明年度より實施すべき稅制改正案は現在所得稅をもつて根幹とし地租、營業收益稅、資本利子稅等の收益稅をもつて補完稅としてゐる直接國稅體系を改組して新たに一般所得稅及び分類所得稅の體系を採用することに大藏省の方針が決定したが主稅局試案に基きこれが內容を說明すれば左の如くである

稅制體系

一、一般所得稅及び分類所得稅を基本體系とするが之等の內には原則として法人を含まない、今後所得稅と云へば大體個人の所得稅と看做して差支へない

一、法人についてはこれを個人と別個に課稅することとし現行第一種所得稅及び法人資本稅を統合して法人稅を創設する

一、但し配當所得、利子所得等については法人も亦分類所得稅の源泉課稅を受ける場合がある譯であつて、この場合には法人稅の內よりその部分だけ差引かれることになる

一、直接國稅の內でも所得稅の外に相續稅の如きは必要なる改正增徵を行ひまた間接國稅に屬する酒稅、砂糖消費稅、織物消費稅等に就ても改正增徵を加へる

分類所得稅

一、分類所得稅を四種に分ち不動產所得、配當利子所得、事業所得及び勤勞所得とするがこの外に今後研究の上必要とあれば一時所得即ち退職金一時賜金等の所得の內に含めるかも知れない

一、分類所得稅の稅率は比例稅率を採用し各所得の種類に應じて適當なる稅率を課するが大體資產所得に重く勤勞所得に輕く課稅する方針である

一、分類所得稅にかては出來る限り源泉課稅の方法を採用する、即ち勤勞所得は源泉課稅を始め株式配當、公社債利子、銀行預金利子等は何れも源泉課稅される、從つて現在第三種所得稅として綜合課稅されてゐる勤勞所得、配當所得等も今後は會社、銀行等が徵收義務者となり源泉にかて納稅することとなる、但し高額所得者については別に一般所得稅が綜合累進課稅される

一、不動產所得は地代、家賃等を含むから現行國稅たる地租はこの內に吸收される、尚一定の免稅點が設けられる

一、配當利子所得は現行第二種所得稅、資本利子稅及び第三種所得稅の一部が課稅所得となるが特に國債に對する稅率は他の所得と異り低い稅率を課する方針である

一、事業所得は現行營業收益稅の外、新たに醫師、辯護士、著述家等自由職業より生ずる所得を含む外、現在個人營業收益稅は免稅點四百円となつてゐるが今回の改正に當つても基礎控除として四百円程度の控除を認める方針である、また扶養家族の控除も認めることになろう

一、勤勞所得は現在第三種所得稅で綜合されてゐる勤勞所得の上に更にその範圍を擴充し所謂國民稅たる性質を付與せんとするものであるが、これがため現在の第三種所得稅免稅點千円の代りに基礎控除額を五、六百円となし、その上に扶養家族の控除を行つた殘餘の所得に對して課稅する、而して扶養家族の控除は現在老幼者及び不具廢疾者について行はれてゐるが今回は妻の扶養控除も加へその一人當り控除額を百五十円見當とする

一般所得稅

一、分類所得稅の外各種の所得を綜合し所得額中一定金額を超える部分に對して累進稅率を課するが右一定金額については稅收入及び稅率と睨み合せて愼重研究中であつて大體五千円程度が適當ではないかと見られてゐる

一、現行第一種所得稅の課稅所得たる公社債利子、銀行預金利子等を一般所得稅にかて綜合することについては原則としてこれを適當としてゐるが金融政策及び公債政策の見地より考慮する必要もあり愼重研究中である

法人稅

一、法人に就ては個人所得稅と別個に法人稅を課しこれがため現行第一種所得稅及び法人資本稅を綜合することとする

一、法人稅は比例稅率とする

臨時利得稅

一、現行臨時利得稅の內甲種利得稅（基準年度昭和四、五、六年度）を廢止する、これは既に基準年度も古くその廢止を要望されてゐたものである

一、現行第一種所得稅の內超過所得稅は本來臨時利得稅の性質を持つものであるからこれを乙種利得稅（基準年度昭和九、十、十一年）に統合し兩者併せて所謂戰時利得稅の性質を付與する

一、臨時利得稅は大體臨時稅制の建前をとることとなら

又復重慶を空襲
四日拂曉月明を利し

【香港四日發同盟】重慶來電に依れば我が空軍は四日午前一時半遂夜の月明を利して又復重慶を空襲した財政部を爆し、蔣政府機關及び飛行場を爆破、これに大損害を與へ、折柄來襲せる敵戰鬪機二機と交戰、直ちにこれを擊退大なる戰果を收め全機無事歸還せり

廣東省北部の諸都市を空襲

【香港四日發同盟】重慶側廣東省政府所在地たる韶關からの來電に依れば我が空軍は三日午前二隊に岐れて廣東省北部諸都市を空襲し、この內○機は韶關上空に現はれて郊外軍事施設に巨彈の雨を降らした

福州を爆擊 砲臺、火藥庫を全壞

【上海三日發同盟】海軍報道部發表

一、中支方面で二日海軍航空隊は敵軍司令部の所在地上饒（江西省）を空襲、軍事施設及びその附近に密集せる軍馬廠を爆碎、之に大損害を與へたる外、三日未明我が陸軍部隊の指揮する有力部隊を以て更にまた重慶夜間攻擊の壯舉を敢行、堅固なる敵の陣地に大損害を與へたり

一、南支方面で海軍航空隊は一日左記爆擊を實施せり

1 福州攻擊部隊は○○山砲臺及び火藥庫を爆擊、これを全壞した外、倉庫一、兵舍二棟を粉碎せり

2 他の攻擊部隊は福寧（閩西省）興寧、瑞昌、梅縣（廣東省）に於て夫々市政府、政府地、軍用自動車廠を攻擊、これに大損害を與へたり

八百の敵を剿滅

【浦口三日發同盟】最近南潯鐵道の遮斷を企圖して同鐵道西側山嶽地帶に進出移動中の敵を剿滅すべく我が南昌部隊は二十一日未明○○を出發、同日正午頃瑞昌西南方十八粁の地點で約八百の敵を發見し、難なく瑞昌白山の敵陣を占領、更に南方の赤山の敵陣に籠る敵を強攻、一日未明これを擊破し敵は南方へ敗走した、右戰鬪に依る敵の遺棄死體七十一、鹵獲品多數、我方の損害は極めて輕微である

法幣援助の續行 多大の考慮が必要
英外相が上院で答辯

【ロンドン三日發同盟】英國上院は夏季休暇に入るに先立ち三日午後今議會最後の外交討議を行つたこの日ハリファックス外相はスネル卿（勞働黨）、セシル卿（無所屬）等各派議員の質問に答へ日英會談を中心とする極東問題その他一般外交政策につき英國の態度を闡明したが、特に法幣問題に關し今後更にこれが援助を續行することは英國としては多大の考慮を要する旨言明した、答辯要旨左の通り

一、日本政府は英國政府に對してその極東政策を變更せしめるやう要請したことはなく、又若し斯かる要請を受けたとしても英國政府としてはこれを拒否するであらう、然し支那における日本の特殊の立場に就てはこれを承認する用意が十分ある

一、英國政府は法幣に關聯して有する義務を拋擲したものではない、然しながら更に法幣援助を履行することは英國として多大の考慮を要するのである

一、英國政府は天津問題は平和が克服した曉獨立した支那政府との間にこれを討議する用意を有してゐる

一、最後に英國政府は極東紛爭の公平なる解決のため機會さへあれば何時でも斡旋の勞をとる用意を有するものである

大統領選擧戰の火蓋を切る

【ワシントン三日發同盟】ロバート・タフト上院議員は一九四〇年の次期大統領選擧戰において共和黨の有力候補に擬せられてゐるが同氏は三日聲明を發し一九四〇年の大統領選擧戰に對する共和黨指名候補を進んで受ける用意ある旨發表し、大統領選擧戰の火蓋を切つた

潞安、澤州地區 七月中の戰果

【太原三日發同盟】大行、中條兩山脈に圍繞された山西省東南角の敵最後の蠢動據點たる潞安、澤州地區の敵は七月來のわが掃蕩戰で悉く掃滅されるに至つたが七月二日より同月末までにおける戰果は左の如く甚大な數字に達し敵に致命的打擊を與へてゐる

（東進北上兩部隊の戰果を除く）交戰回數○○、敵兵力は十五萬餘、約九十六万六千七百二十、敵の損害遺棄死體七千七百七十六、捕虜四百四十一、鹵獲品○○なるもの 捕獲砲二、同彈藥千二百二十、重機一、輕機八千四百五十、步槍一萬六千七百、彈藥二十二、手榴彈二、小銃彈其他

米價と數量の統制を強化す
けふ閣議で正式決定

【東京四日發同盟】農林、商工兩省では現下の米狀勢の逼迫に鑑み新たに米穀配給統制法中の關係條項を發動して米價及び數量に關する統制を強化し配給の円滑を期するため過般來米穀配給統制法第四、第五十六條の施行に關する關係勅令案の條文整理を急いでゐたが、三日兩省及び法制局間に最後的打合せを行つた結果成案を得るに至つた、更に右と關聯して第四條第一項規定のため必要なる米穀統制委員會官制の改正及び日本米穀會社創立に伴ふ米取引所買收評價に關し諮問のため米穀配給統制法により設置される米穀取引所評價審議委員會勅令案を決定したので四日の閣議に石渡農相より勅令案四件を附議、正式決定の上直ちに上奏御裁可を經て速かに公布實施することとなつた

蔣政權の金融中心は香港から奧地へ
監督を強化の必要から

【香港三日發同盟】上海地方が我が占領下に歸してから蔣政權側の金融中心は香港に移り各銀行の事實上の本店も香港に存在してゐたが、これに對し蔣政權は豫て金融中心の奧地への轉換を策しつつあつたところ今回各銀行の本店を西南奧地に移すべく命令を發した、これに從ひ既に政府系中央、中國、交通、農民の四行は總管理處移轉の準備を始め近く中央、農民の兩行の總管理處は重慶に、中國、交通兩行のそれは昆明に移轉することとなつた、斯く遂に奧地移轉のことはれることになつたのは法幣危機の增大に直面し蔣政權が香港を中心に沿岸都市への資金逃避を極度に恐れ金融機關に對し監督を強化する必要に迫られた爲め各金融機關に對し監督を強化することを意味するものである

柳川總務長官 首相と要談

【東京四日發同盟】柳川興亞院總務長官は四日午前十時首相官邸に平沼首相を訪問、北支開發會社總裁後任選考其他に就き要談三十分辭去した

簡保積立金運用委員會

【東京三日發同盟】保險院では三日午後簡易生命保險積立金運用委員會を開き東拓社債五百万円の引受け及び台拓債券二百五十万円購入を決定した

大藏省議開催

【東京三日發同盟】大藏省では三日午後省議を開き十日開催の預金部資金運用委員會に附議すべき議題につき協議した結果

一、勞務者住宅建設資金二千万円

一、その他

等積極的資金融通總額四千五百六十万円並に郵銀への貸付金の條件變更及び地方銀行に對する預金部の手持社債解放增額を主要とする手持有價證券限度二千万円を八千万円に擴張する件等を附議することに決定した

通貨の持出し持込みを禁止

【北京三日發同盟】臨時政府では一日以降旅行者の手荷物以上に相當する通貨及び有價證券の持出し及び持込みを禁止することとなり、聯銀券及び法幣の流出入を防止することとなつた

人事

▲田中臺北市助役　五日午後三時着任

▲山下警部補氏（臺北州警務部）五日午後三時着任

▲酒井政十郎氏（臺北州警察部）四日高雄へ

▲神尾次郎氏（鐵道部）四日內地へ

▲陳啓峰氏（新興製糖社長）三日東北へ

▲來北（鐵道ホテル）

無絃琴

◇樂隊入りの葬列や泣き女の參加などは"改むべき因襲"として八釜しく言はれてゐるが、更に一步を進めて本島人にも火葬の風を助長すべきである▲尤も土葬の風は簡單に一日や二日で改まるものではないが、早晩火葬に改むべきだとすると一日でも早い方が宜しく斷然その廢止を斷行すべきだらう▲いま台灣は至る所の土地でも土地を取り上げて耕作上の收穫を增さねばならぬのだが、土葬の風は徒らに耕地を墳墓で塞ぎ"藉し得ざる土地"のみを增し、貴い肥沃な土地をしていよいよ狹くしてゐる▲本島人は先祖崇拜の立場から火葬をひどく嫌ふとのことだが、然し今回土葬として葬られた者などの中、不幸農民として葬つた者は先祖代々の墓地をも追ふ國民社に合葬されたもの……てゐる。所謂…一時に移しても内地人…の悪…大正にして…この際で土葬を禁止してお…るだらう──などと取越苦勞する者も出て來よう。然うまでならぬとしても一度び墓地となつた田畑の墓地の取扱ひは現に事實上こまる場合が多いのである▲冠婚葬祭の中、改むべきは此の際幸改制的にでも改めさせねばならぬ。これは內地人側に於ても同樣で內地人だとて隨分詰らぬ無駄や無用な消費をしてゐる。反省すべきだ▲尚寺廟に安置してあつた偶像を無にして燒いたりする向もある樣だが、偶像が崇拜の對象とならぬ樣になつても美術品としての價値は殘る譯だから、大衆の眼につかぬ所へ保存し、後世"明治又は昭和時代の台灣美術"と銘打てる樣にすべきではないか。

人の時（62） 津島壽一氏

低物價政策實行の總司令池田成彬は三人の主查委員を側近に置いてゐる、その三人とは賀屋、高橋、津島だ、池田と津島の關係は深いものがある、池田が日銀總裁になつた時自分の相談相手として懇望して副總裁にしたのが津島で、池田はかう云つてゐる「中央銀行の仕事は對內關係のみでなく對外的にも非常に多い、從つて首腦者が外國から信賴されることが必要だ、深井前總裁はあちらに澤山の知人があり、その高潔な識見と共に非常な信賴を受けてゐる、然るに自分は此の點ゼロである、幸ひ津島君はあちらに永く財務官として暮らされたので、適任者である」と、かくて彼は今日なほ結城日銀總裁のよい女房役だ、更に池田は津島の人柄に惚込んで低物價政策にも女房役としてゐる、彼は明治廿一年一月香川縣坂出町の津島正己氏の二男として生れ、丸龜中學から一高、帝大政治科へ進み明治四十五年七月大學を出ると直に大藏省に入り勝田、市來、高橋の大臣秘書官を經て海外に留學し、大正十二年の關東大震災の復興事業海外公債の募集に森賢吾財務官と協力して貢獻する所多かつた、更に三土大藏大臣時代森財務官が勇退した後任として拔擢された、彼の名聲が天下に轟いたのは、昭和四年十一月、時の大藏大臣井上準之助が金解禁を斷行する決心をなし、米國へその準備のため派遣された時、見事クレヂット設定に成功し、其の技腕と努力が日本財界の救世主の如く傳へられた時である、その後更に英國で開催の世界經濟會議に日本代表として活躍した、藤井眞信大藏大臣の下に次官をつとめ、岡田內閣の高橋藏相の下に再び次官をつとめ、二・二六の嵐に高橋逝くや彼も辭任して、日銀に移つたのだが、彼は海外にある時、ヤング津島として發揮され、國內にあるや池田の輔佐役として百パーセントの折紙附の人である（寫眞は津島氏）

情熱の飛沫（78）

高見順作　田代光畫

浅草の夜（七）

──自動車のなかである。

「居ておあげになつた方が……」

久美子はハンカチを衿のなかに丸めながら

「居てあげなくては、惡かつたんぢやありませんの」

「いいでせう。明日でもまた暇を見て……」

──久美子の耳に、谷田部があらぬことを吹き込んでゐるとは知らない佐治は、普通の意味に取つてさう答へた。

久美子としても（麗子さんは、佐治さんのなになんでせう？）

といつたやうな言葉を、はつきり聲にひそませて、言つた譯でもなかつたが、氣持の奧では、こだはつてゐた。

そして不思議なことに、嫉妬を覺えれば覺えるほど、それは久美子の心を、佐治の方へいよいよ傾けさせて行くのだつた。

──T座のなかへ運び込まれた麗子は、醫者の手當を受けて、意識を取り戾すと、氣丈に、樂屋へ戾ると言ひ張つた。それで、佐治は麗子を助けて樂天地へ送りとどけたが、久美子はずつと一緒について來た。……

車は、人影のすくない街を疾驅してゐた。

「困つたもんですね。谷田部君にも……」

佐治が言ひかけると

「谷田部さんのことは言はないで下さい」

久美子が何かヒステリカルな聲で遮つた。

そのくせ

「あたし、どうしよう」

消え入るやうな聲で呟くのだつた。

「──麗花さん」

いたはりを籠めて呼びかけたが

（放つといて！）

さう言つてゐるやうに、[illegible]

佐治は無言のまま腕を組んだ。重苦しい沈默がつづいた。

──異樣な氣配に佐治が眼を向けると、久美子がハンカチで聲を抑へて、淚をこらへてゐる。

「麗花さん。……」

佐治の聲に、堰を切られたやうに、わツと淚の迸り出るのを、無理で鎭ふのだつた。今は感情の激流に押し流されるのに、まかせた姿だつた。

白い頸が、いたいたしかつた。

「麗花さん。谷田部のことは、なんとか僕も方法を考へてみませう」

佐治は、いたましさうに眉をひそめて

「だから、まあ、──さう泣いたりしないで……」

佐治が、やさしく慰めるのに

（いいえ、違ふの！）

さういつたやうに肩を振つた。

ききわけのない子供のやうだつた。

──久美子は、ただもう悲しかつた。何か分らず、無性に悲しかつた。

谷田部が惡魔のやうにつけねらつてゐるのも、つらく悲しい。だが、それだけではなかつた。それを泣き悲しんでゐるだけではないか何か押し潰されるやうな悲しさだつた。夜の街を、泣き喚きながらはだしで駈け出したい、そんな荒荒しいものが、手のつけられない感じで身うちに燃えてゐた。

さうしたなかから、──男に見事な一瞬を食はせた　瀟洒とした佐治の姿が浮かび上つてくる。それも、切なく悲しかつた。

「──佐治さん」

無意識に、佐治の腕に取り縋つた。

「さう、昂奮しないで……」

佐治が肩をやさしく叩くのに

（しらない　しらない）

久美子は、まるで狂つたかのやうに、佐治の腕をゆすぶるのだつた。

色を白く、艶やかな若肌を創る 美容食物の話

美しくなり度い、少しでも綺麗に、若々しくなり度いと希ふのは人情の常ですが、さてその方法はと言へばなかなかないものでございます。

そこで時節柄、お献立のときや、おやつをお選びになる時の御参考に、色を白くしたい方は白く、艶やかな若肌を保てる美容食物に就いてお話し申上げます。先づ

色を白くする食品──には昔から言ひ傳へられてゐる通り、沃度を含んだ海藻類、酸味をもつ果實、瓜類などがあります。これは科學的に視ても肌を漂白する力をもつてゐますから、これを例へば、海藻である昆布を煮出汁とするか、昆布茶として飲料のひとか、林檎やレモン汁を每朝酸けて頂くとかすると宜しうございます。その上海藻類や瓜類をつとめて食膳にのせ、おやつもお菓子の様な甘いものより、酸味のある果實と言ふ様な御注意をなされば、肌は段々白く、シミや日焦、色黑などの肌も美白になつて參ります。

血色と色艶をよくする食品──の主なものには、バタ・チーズ・胡麻・落花生・くるみ・ラード・ヘツト・胡麻油・などの油類や人參・トマト・菠薐草・キャベツ・大根などがありますから、これを菠薐草の胡麻和へ、キャベツや人參のバタ炒めなどは味の上から言つても、この目的から言つても理想的な食物と申せませう。要するに肌は白いばかりが能ではありませんから、かうした食物によつて適當の艶と健康さうな血色とを保たれることが望ましうございます。

若さを保つ食品には──特に小ジワやシミの目立つてくる中年以後は、なるべく榮養價の少ない野菜や、果物類のアルカリ性の食物を多くとられることです。これと反對に成長盛りは充分に榮養價のある酸性の食物──例へば、肉類・魚類・卵類・糖分など・特にチーズや鷄卵・パン・米などを多く摂ることです。同じ飲み物でも紅茶はアルカリ、コーヒーは酸性ですから御注意下さい。

かうしてみますと、隨分と私共の手近には美容食物があるものですが、たゞ御注意申上げたいのは、氣紛れにならないことです。林檎がよいときいたので今日は三つたべた、明日は一つ、その次の日は忘れたなどと言ふのではダメです。効果を早くあげ度いとするには一定量を永續しなければなりません。

從つてこれには長期應戰の覺悟をもつて望まなければなりませんから、一面には醫學の美顏術に適しないと言ふ悩みもあります。又、特に酷い色黑とか白粉ヤケ・日焦け・小ジワ・ニキビ・脂顏などの方には實にまどろかしく思はれるものです。

そこで若しかうした不便や永續が氣になる方とか、應急に白く、艶やかな美肌を得たいと思はれる方は、次の實驗談にも見える通り、色を白く、美しくする硫黃の原理を應化、應用したレオン洗顏クリームの効力を御利用下さい。朝、夕の手軽な御洗顏で充分の効果をあげることが出來ます。

頑固なニキビは消え 色も白く艶やかに

北海道 濱中村 大門由之助

小生は先日御商會より「レオン洗顏クリーム」を試して以來毎日洗顏して居りますが、今はもうあの頑固なニキビは殆んど見えなくなり、色黑な顏も僅かな月日でどうやら薄らいで來ました。

小生は小學校時代通稱「山猿」で通つて居りました。殊に十三四歲の頃は酷く、「土人」とか「山猿」と云へば小生の事を指さす様に學校中での評判になつた程です。ところが、レオンを使用する様になりました今は、もうそんな事を云ふ者もなく、お友達も驚く程、色は白く顏面がつやつやしくなつてきました。此れもみな御商會レオン洗顏クリームの御蔭と心から感謝致します。敬具

色黑と小皺の肌が 若々しい色白顏に

壽島縣 里浦村 小川マサ子

私は生れつき色が黑く、惱み續けてゐましたところ、最近になつて、年頃からのニキビも擴大しないでゐたせいか、年齡の割に早く小ジワが目立ち始め、どうかして美しくなり度いと種々の方法を試しましたが駄目でした。（中略）或る友人にレオン洗顏クリームのよいことを聞かされ早速使用して見ましたところ、一度を使ひ終る頃には肌がピチピチして小ジワが消えかかり、艶々とした手觸りがよく、顏色も白く美しくなつて參りました。（後略）

（講評）硫黃は昔から漂白力及び殺菌作用が強いので皮膚病薬や各種化粧品の方面に應用されてゐますが、更に之が活性のコロイド狀態となりますと、効力は格段となり、且つ全然副作用がなくなりますので、これを以て洗顏しますと汗孔や毛孔より皮下に滲透して、陽害の原因をする色素を消白、減少したり、皮膚面を潤澤にする作用を營む事になります。

これは丁度人並以上色の黑い方や皮膚面にニキビ、吹出物及び小皺等色々の醜いものが出來てゐる方々が、極く少量ではあるがコロイド硫黃を含んでゐる硫黃溫泉に氣永に浸つて居りますと、必ずスベスベした美白な肌になるのと同じ理由です。

最近、この極めて保存に困難なコロイド硫黃を多量に特殊皮膚榮養料と配合した唯一の洗顏料、レオン洗顏クリームを呼びますと、顏面の二氏の如く醜な手當のうちに一時の日焦は勿論、色黑、脂顏、ニキビ其他白粉黑や小鼈の醜を次第にピチピチと張切つた美肌につくつて參ります。

「レオン洗顏クリーム」は東京市神田區小川町一丁目四二株式會社レオン商會（振替口座・東京八八一番）から發賣されてゐますがなるべく製造したばかりの効力の強い製品を差上げたいと云ふ趣意から、直接御註文の他は全國の百貨店及び有名藥店、化粧品店にて販賣して居ります。

定價は普通型・一円五十錢・新型・一円六十錢（送料各々內地十錢・海外四十二錢）です。御代金引替の御註文はハガキで發賣元へ御申込になれば內地に限り取扱ひます。

時局惡用の犯罪
數十萬圓の鐵屑移入
違反者二名は送局

【基隆電話】興亞長期建設の遂行を目指して全國民挙つて物心兩動員の國策に邁進しつゝある時、これは又戰時統制經濟法令の裏をかき非國民的な罪の行爲を敢てなし私慾を滿してゐた不届な鐵屑業者等が基隆水上署の必死的活動により一網打盡に檢擧された、此不届き者は屏東市某所に同市川猪の鐵屑商業を營んでゐる崔氏商店代表者陳鳳玉（三二）と台北市宮前町に台北一流の鐵工所を經營する生産鐵工所代表者剛熊（三五）の兩業者で去る六月中旬、古鐵統制組合の目をかすめて內地より大阪方面の鐵屑の台灣移入を計劃し基隆に陸揚せんとした所を水上署經濟係の手に差押へられたもので、其後水上署では極秘裡に取調べの結果次の如き全貌が暴露されるに至つた、即ち崔氏商店は今年二月以來、東京、名古屋、大阪方面から古鐵統制組合の許可を受けずして鐵屑の闇取引を行ひ、而も崔氏商店は移入の一部分に統制組合の委任を取扱した疑が判明、その闘太いやり口に當局者を驚かせてゐる、尚取引額は崔氏商店は鐵屑三千トン金額にして約九十万円、生産商店は鐵屑二百五十トン、金額五万円の巨額に上つてゐる、而して水上署に於ける取調べも一段落をつけたので兩業者はこの程送局されたが、台灣における統制經濟法令公布後初めての大犯罪とされて居る、尚これを摘發した基隆水上署では犯行發覺と共に事件を重大視し極秘裡に必死の活躍を續け遂に斯敏をあげるに至つたが、同事件に就ては水上署では左の様な談話を發した

古鐵統制組合は本島に於ける同收の一元化を圖ると共に價格並に消費の統制を合せ行ひ以て事變下重要資材確保に資せんとするものなるがために統制經濟法第一條に於てこれが移入を制限してゐるのであるが、島內需要の增加を奇貨として不當の暴利を貪るべく移入代行委任の陰に隠れ斯る違反行爲を敢行したるものにして、時局を惡用した犯罪であるのみならず、國策的に見ても數十万円を算するものなり、斯る行爲に對しては將來とも糾彈の手を緩めず摘發を進め法令の實施徹底に力を注ぐものにつき業者側に於てもこの趣旨を深く理解され國策に順應されたい事を希望する

豫算追加案を可決
けふ臺北州臨時州會

昭和十四年第一回台北州臨時州會は四日午前九時五分から州會議事堂に於て開會された、先づ皇軍將士に對する武運長久祈願の默禱を捧げた後、戸水知事開會を宣し一場の挨拶を述べ、議員出缺、松本東吾氏（新竹）同異動報告、新議員有田勉三郎氏の紹介、參與氏名報告に次で議長より會議錄署名者に河東誠道、陳金波兩氏を指名し、議事日程報告あつて直ちに議案の審議に入り

議第一號 昭和十四年度臺北州歳入歳出豫算追加案

を上程、森田參與より追加理由につき詳細なる説明をなし

鈴木重顯氏 經濟調査は國民生活に最も重大な事であるが物價抑制にあたり原價の三割高をかけてこれ以上になると暴利で取締られる現狀であるが、仕入當時の騰貴がまち〳〵となつてゐる點から考へ一樣に三割を以て計算するのは不合理でどういふ根據から計算したものか、家賃、地代等も又然りである、物價調整に對する州當局の意向を質せば

森田參與 （物價調整の趣旨、傾向等につき詳細に説明をなした後）物價調整實行には民間業者の協力に俟たなければならぬ

と答辯、鈴木氏又も質問せんとすれば

戸水知事 質問の趣旨は十分諒解してゐるが、大きな問題で會議に長時間を要するし又前途に闡明し兼ねるから別の機會にして貰ひたい

鈴木氏再び家賃問題に關し議長に希望を開陳して質問を打切り議事を進行したが異議なく可決確定、次で

議第二號 州税規則中改正の件

を上程、花森參與の説明あり、質疑なく滿場一致可決しかくて議事を終り

金子光太郎氏 日英會談の重大性に鑑み我が關係要路に激勵電報および皇軍將士に對し感謝電報を發送したい、電文案並に打電先は議長に一任する

を諮り可決、議長より左記の如く電文並に打電先を朗讀すれば異議なく決定、直ちに打電する事となり同十時閉會した、それより先般州民を代表して南支皇軍慰問に赴いた臨海地方課長より會計報告、三好、和田兩氏より詳細な慰問經過報告あつて同十一時終了した、尚可決した追加豫算は本年末台中州下にて實施される全島中等學校生徒聯合演習に要する經費三千九百八十五円を始め防空設備支出金、道路、土木、災害復舊費並に物價調整委員會費一萬六百五十二円等合計三万七千二百十三円にしてこれが財源は繰越金を以て賄ふ事になつてゐる

皇軍感謝電（文）

炎暑の折日夜重大任務を遂行せらるゝ閣下並に將兵一同の御勞苦に對し當時州會の決議に依り滿腔の謝意を表し今後益々御健在を祈り上ぐ

議長名

打電先 陸海最高指揮官並に部隊長宛

日英會談に對する關係要路激勵電報

日英會談の重大性に鑑み飽く迄帝國政府の主張を貫徹し以て初期の目的を達成せらるゝ樣茲に臨時州會の決議に依り一層の御健鬪を祈り上ぐ

議長名

打電先 首相、外相、陸海兩相、加藤公使、武藤少將宛

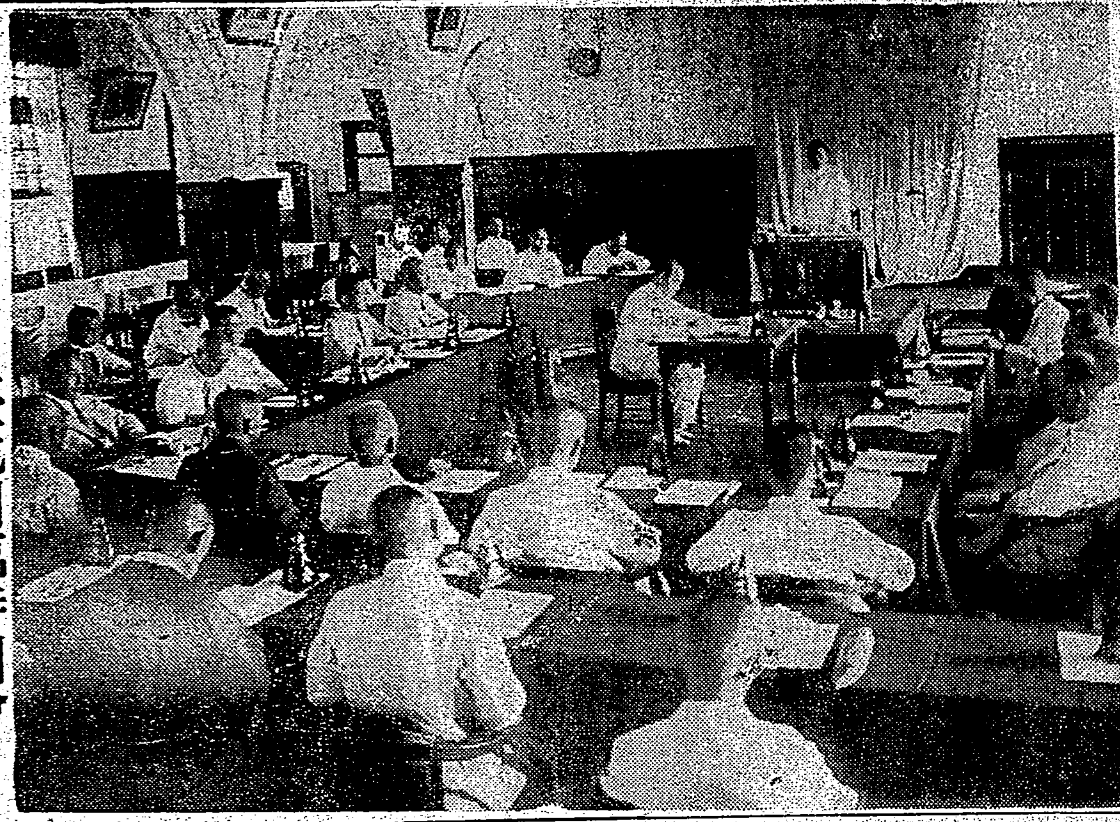

けふ開かれた臺北州臨時州會

草山で懇談會
臨時州會終了後に

臨時台北州會終了後議員一同は午前十一時過ぎ自動車數台に分乘し草山に赴き衆樂園に於て懇談會を開催、州より戸水知事、森田内務、西村警務兩部長以下關係課長出席し、來年度豫算編成其他州治に關し腹藏なき意見の交換を行ひ、午餐を共にして午後二時ごろ散會した

放痰して
注意された者 實に二千餘人
告發された者六十一

台北州衞生課では豫て結核豫防法に基き全州下に亘つて痰壺設置の一齊調査を行つて新に四千個の痰壺を設置せしめ、更に州下各郡を總動員して喀痰の一齊取締を實施したが、放痰は本島人の根強い因習として容易に改まらず、取締の結果は各郡署の報告に依ると（羅東、淡水を除く）放痰のため告發されたもの六十一件、其の中科料は五十件に上つてをり、其の外說諭七百二十五件、注意の程度に濟んだ者は二千五百四十件と云ふ數字を見せてゐる、此度の一齊取締は最初の事とて相當手心が加へられてゐる模樣であるが、當局では更に之が徹底を圖る爲台北南署管內の派出所前とか交通繁劇な個所約六十ケ所に『痰を路上に吐くと處罰される』と大書した立看板を立てると共に鐵道部に依賴して列車內、停車場等に同樣の標示をなし、更に市役所とも連絡を取つて市バス內、公園、市場等を利用して同標示をなし、更に各署を通じ各種營業組合をして自發的にポスター等の宣傳に依り喀痰に對する取締の強化を期することになつた

勇士が歸還
驛前の出迎へ盛ん

【基隆電話】基隆出身の〇〇部隊〇〇名は四日午前九時三十五分基隆驛着の列車で歸臺した、驛前には鄉軍、防衞團、愛婦、國婦その他官民多數の出迎があり、桜山市尹より喜びと感謝の挨拶を受けた後、それ〴〵懷しの我家に向つた

本島人の服裝を改善
臺北州が調査委員會を組織

本島人皇民化運動の進展に伴ひ從來の支那式服裝の改善も極めて緊要なる要務であるが、一部有識者を除いては殆ど實踐の見るべきものがなく、特に婦人に於てその感を一層深からしめるものがあるので台北州では今度これが改善促進に乘出す事となり近く本島人服裝改善調査委員會を組織して各學校の裁縫教師を委員に依囑し、調査研究を遂げ、改善の標準を示し、これに依つて改善獎勵をなし以て國民意識の昂揚、皇民化の徹底に資す事となつた、今日の台北州に於ける服裝改善案は南部に於て行はれてゐる支那服廢止、內地式服を着用せしめるのではなく、現在の服を改良し皇國婦人らしき普通服型標準を意匠工夫し經濟的にして、仕立方簡易且つ便利にして見苦しくない仕立法を調査しようとの計畫ではたしてどういふ服裝が生れるか早くも各方面の注目を惹いてゐる

訓令として公布
部落振興運動實施要綱など

台北州下における部落振興會は近時顯著の發達を遂げ、國民精神の涵養、國語の普及、生活の改善、産業の振興、交通衞生の整備、保安の維持等部落生活の全面に亘り改善振興の跡顯著なるものがあるが、事變發生以來本島現時の社會狀勢と時局の推移とは徒に既往の情勢に安如たり得ないので、既報の如く過去數回に亘り部落振興委員會を開き、部落振興運動實施要綱、部落振興會規約準則、部落指導者指導要項等審議中の所都市に於ける地區振興運動實施要綱も決定したのでいよ〳〵近日中に發行する州報に訓令として公布し實施に移る事となつた

銃後產業戰士
「晴れの徵用檢査」
張り切つて馳付けて

【東京四日發同盟】大陸建設に勇む銃後產業戰士晴れの第一回徵用檢査は四日午前八時から東京府廳で行はれた、午前六時半早くも出頭票の葉書を片手に馳付けて來た應徵者を先頭に張切る技術者達が續々詰かける、中に[illegible]市土木局道路課員[illegible]君（三〇）も混つてゐる、配付された徵用書に[illegible]

午前八時東京職業紹介所伊知地主事補の號令で全員起立、宮城遙拜の後愛宕技能檢査と身體檢査が始まつた、まるで徵兵檢査での[illegible]用後日の銓衡を經つて直ちに徵用者に正式決定令狀が交付され指定の場所に集合、大部分二の[illegible]

兄弟も大勢あるから一つ大陸に渡つて活躍したいものである[illegible]

時局防空講演會

[illegible]會では五日午後八時から榮町[illegible]ホテルで時局並に防空に關する講演會を開催するが講師及び演題は次の通り

婦人と家庭防火に就て 柳川中佐

家庭防火管制に就て 永田中佐

泊交通局總長
臺東を視察
南廻りで高雄へ向ふ

【台東電話】泊交通局總長一行は遞信部佐々木高雄郵便局長、橋本郵便課長及び東部鐵道出張所長等と共に三日午後二時二十分台東驛着、直ちに神社參拜、飛行場等を視察、四時台東ホテル着一泊したが四日午前八時より台東廳を訪問、[illegible]總長はホテルに於て左の如く語つた

[illegible]南廻り[illegible]じてゐる場合ではない、それは時と金の問題だ、併し南廻りの局營は一時も早く實現したいと考へてゐる

昆明の物價暴騰
當局は之を拱手傍觀

【香港四日發同盟】昆明來電に依れば最近昆明は人口增加著しく物資の需要亦激增するに拘らず交通梗塞し輸送意に任せず、內地工業の生產能率も貧弱なるため物價暴騰し、單に外國品のみならず支那國產品にも及び住民の生活問題は重大化せるにも拘らず、當局はこれを拱手傍觀するのみである、七月二十八日現在昆明に於ける日用品價格左の通り

石鹼一個一元、齒ブラシ普通品一個二元、米一石三十二元、シヤツ一枚十元、豚肉一斤二元

戰傷病兵
內地へ

【基隆電話】〇〇部隊戰傷病兵の〇〇名は四日午前八時三十五分基隆驛着、驛前に於ける基隆市軍官民多數の送迎裡に〇〇丸に乘船同十一時半懷しの內地へ向け出帆した

五十萬圓を寄附
中島飛行機社長

【東京四日發同盟】中島飛行機株式會社社長中島喜代一氏は三日恩賜財團軍人援護會に五十万円を寄附した

佐久間總督
追悼法要
四日了覺寺で

台北市古亭町の了覺寺では四日午前十時から故佐久間總督二十五周年追悼法要を嚴修、小林總督、兒玉軍司令官、森岡長官、山縣內務局長、島田文教局長、石井市尹、酒井憲兵隊長、民間より久宗、倉岡、堀內、許丙等諸氏百餘名參列し、讀經、參列者の燒香等あつて同十一時盛儀裡に終了した、引續き同會と席上揮毫會が催され盛況であつた

關門海底の
黃銅鑛脈は素敵
鐵道省で分析の結果

【福岡發本社特電】[illegible]關門海底トンネル[illegible]から產出した鑛石につき分析鑑定の結果、三十パーセント[illegible]金百万分の二、銀百万分の七と云ふ[illegible]五十三十パーセントあれば優良鑛區とされてゐるに對しこの飛び拔れた含有量である上に金、銀をも含んでゐる點に着目し、資源不足の折柄國策上からも探究の必要ありとし過般來鐵道大臣官房地質研究所技師渡邊貫博士及鑛床學の權威東大地質學教授加藤武夫博士を西下せしめ現地踏査中であつたが豆トンネルは全部セメントで塗り固められ鑛脈再度の掘鑿はトンネル工事の障害となるので兩博士も掘鑿する能はず、附近一帶に亘り鑛床學上から地質を調査したのみで去る一日歸京した、同鑛脈所在地には本月中旬頃本トンネルが掘進する豫定なのでその際再度西下實地調査する事になつてゐる

海南島から
貴重なお土產物
蒼鷹丸月島へ歸港

【東京四日發同盟】去る六月二日築地驛を船出した水產試驗所の海洋調査船蒼鷹丸は海南島まで二千五百浬の大海原を僅か二百二噸の船體で乘り切り、炎熱下に二ケ月に亘つて海洋學的調査を遂げて三日夜月島へ歸港した、同試驗所海洋係主任宇田道隆技師をリーダーとする所員四名、船長今村喜一氏以下二十八名の乘組員何れもはちきれる元氣で船腹一ぱいに滿載して來た貴重なお土產物の資料は約一万點に上つてゐる

今村船長談 私達は海南島を一周して來たのですが、この近海には鯛類や旗魚、鮪が相當獲れるやうです、將來海南島方面に邦人の漁船も大いに進出する餘地があるやうです

宇田技師談 黑潮や支那海の科學的資料、海潮流、水溫、測深、水底に棲息する生物等約一万點を集めて來ました、蒼鷹海沖の蒼鷹堆附近で水深を測らうとして測定器を下したら約九百米位の水深の所から珍らしい蒼鷹な珊瑚が上つて來ました、南支那海や沖繩近海は海蛇の多い所で一米くらゐのものも隨分見かけました、三噸くらゐの巨鱶、旗魚の稚魚も獲つて來ましたがこれも却々珍らしい土產物です、海南島近くは水溫も三十一度くらゐで非常に高く我が海軍部隊の勞苦が偲ばれます

大越嘉義市尹寄附

大越嘉義市尹は四日台北市役所を訪れ社會事業の資金として金一封を寄附した

臨濟宗の代表者が
南支へ皇軍慰問行

圓山臨濟護國禪寺住職の高林玄寶布教監督並に新起町大悲閣山中[illegible]開教使は廣東及び海南島に皇軍慰問を兼ねて宗教事情視察のため來る八日夜行にて出發する本山よりの扇子、金剛線守五千、[illegible]信者の慰問品等を持參し兵站部下に皇軍の勞苦を味はひ且つ現地に於て親しく戰歿將兵英靈の供養を執行する由

全島一の鳩の澤荘
索道も增築の新太平山に

府營林所の新太平山新伐地に於ては、事業の規模を大拡年の新伐材積四万立方米に目標を置き索道の能力も之に對して設築されたのであつたが、近時內外地の神社造營用材は勿論、一般建築用材の入用も著しく增加したのみならず、特に最近時局材の需用も益々增して來たので、本年度の伐出材積は七万立方米、明年度には同じく八万立方米を下らぬ見透しがつき、從來の索道の能力に不足を來たすこととなり、昨年八月より約十五万円の經費を以て從來三段になつて居たもの、即ち

名稱	長さ	勾配
鳩の澤索道	九五〇米	二三度
白額索道	一、一〇〇米	二五度
白糸索道	九五〇米	一六度

の三索道と並行して同じ能力のものを更に一本づつ增築中であつたが、愈よ去る七月末を以て竣工、八月一日より並行せる二條の索道が運轉し、高嶺にゴウ〳〵の音をこだまさせつつ巨木を搬下して居る、尚ほタボー溪支流に臨み鳩の澤索道の麓に建造された鳩の澤溫泉はタボー溪對岸斷崖中腹より滾々として湧出する高度にして豐富なアルカリ泉を鐵管にて引いて居る上に溫泉宿の建築としては總紅檜材造りで當事者が總檜造りの見本建築と自負して居るだけあつて眞に幽邃閑雅な境地と各般の設備と相俟つて全島一の溫泉旅館と稱し得べく、昨今新太平山の見物客と次高山や南湖大山登山やピクニック等のハイカーの唯一の足溜所となり、その入口に數百年の檜の大きな根株を門として居る奇觀にアッと言はせて居るが、從來鳩の澤クラブと言つて居た名稱をつい此の程"鳩の澤莊"と改めた（寫眞は鳩の澤索道から瞰下した鳩の澤莊）

反英色彩が濃化
モンバサの罷業擴大

【大阪四日發同盟】三日モンバサよりの大阪商船本社への入電によれば我が賃銀引揚げ問題に絡んで抗爭中の東アフリカ英國保護領モンバサ政廳使用土人の罷業は漸次擴大し、遂にモンバサ港埠頭苦力人夫船內人夫等にも飛火し、一日に至り全然荷役不能の狀態となつたので港內碇泊中の各國船は出帆延期の已むなきに至つた、尚一般商社家庭使用人の一部も罷業に參加し初め罷業は擴大するに伴れ漸次反英的色彩が濃厚となつてゐる

金買上げは盛況
第二日 正午迄に四百口

【基隆電話】基隆市の第四次金買上げは第一日に口數六百餘、目方約一萬四百匁、金額約二万五千円をあげた、四日の第二日は午前九時から受付けたが、朝來前日にまさる盛況を示し大物の賣却、口數の增加等愈よ軌道に乘つた狀況を呈し正午までに口數約四百金額約一万五千円に達した、尚一方各市の各町內に於てはそれ〴〵各派出所員、町會代表者、婦人團體、男女青年團員等が三々伍々に打揃ひ各戸に呼びかけるやら種々の便法を指示したり世話をやくなど至れり盡せりの活動を續け、銃後國民の國策遂行に餘念のない目出度い情景を繰りひろげた

圓通婦人會
の心づくし

臨濟寺圓通婦人會ではこの程幹事總出動にて炎天下に鍬を振つて陸軍病院に花壇を造りアマリリス約二千株を植ゑたが開花時には定めて傷病兵を慰めるであらう

夏季學園の閉園式

虛弱兒童の發達を目的として草山に開かれた台北市學校衞生會主催の夏季學園では四日午後二時より丸山府視學官、吉屋市助役、山口視學等臨席の下に閉園式を行つた

海上警報

（台北氣象台四日午後一時三十分發表）七百四十八粍の颱風は本日正午北緯二十一度半、東經百十七度即ち汕頭の南東海上に在り、時速二十粁にて北東に進行する模樣本島西部海上の小型船舶、漁船は警戒を要す

早速四日から
キャラコ値下
基隆の吳服商

【基隆電話】基隆吳服商小賣組合では豫てその筋の慫慂により吳服雜貨中でも最も大衆向なキャラコとリンネットを値下げすべく三日夜市內旭町の高間組合長宅に於て役員會を開催の結果、一割値下げを斷行する事に決まつたので善は急げと早速四日から一齊に實行する事になつた

籠の鳥が仰毒

臺北市入船町四ノ二六貸座敷西チカ方抱娼妓利發こと浅松ヨシ子（二八）は三日午後六時半頃自分の部屋で劇藥を嚥下して自殺を圖り吉岡病院中を發見されたが生命は取止めた、原因は借金を苦にして

今夜の放送

△六・〇〇 音樂劇「進め既勇兵」大阪音樂團研究會△六・二五 講演「北支那經濟開發の進展」滿田[illegible]△六・四五 青年の時間「銃後にかける[illegible]」金瓜石鑛山第二青年團林西件△七・〇〇 童話劇「月からの手紙」南の星子供サークル、スミレ唱歌隊△七・三〇 國民歌謠(一)夜明の唄(二)越後の歌（女子用）齊唱大阪音樂學校生徒△七・四〇 座談會（浜口より）演口の夏を語る─寺田中佐△八・〇〇 講談「軍事探偵靖國二郎」一龍齋貞山△八・三〇 特輯講演「戰時財政と國民の協力」賀屋興宣△九・〇〇 十分間演藝「ほがらか日記」（六代目）「物干天文臺」山際直代、林文夫共演△九・一〇 時事解說「通商條約破棄と最近の日米關係」吉澤外務省亞米利加局長△九・四〇 和洋合奏「越後獅子」臺北和洋合奏團

あすの天氣

△臺北地方 南東の風晴後曇雨
△北部地方 南東の風晴後曇雨
△東部地方 南の和風晴後曇雨
△西部地方 南東の和風晴後曇雨
△南部地方 南東の疾風雨

映畫と演藝

◆新世界館（十一時上映）1國十郎の勝 千後1時00分 2軍港の乙女達 八時五五分 3パテー・ニユース 九時一〇分 4楽 快 能 法 師 九時三〇分

◆芳乃館（一時上映）1大毎ニユース 午後一時30分 2樂しき我家 七時四〇分 3臺日ニユース・漫畫 九時00分 4山內一豐の妻 九時一〇分

◆國際館（一時上映）1パテーニユース 午後一時00分 2臺日ニユース 七時三〇分 3ブラウンの山賊狩 七時五〇分 4曉に歸る 九時三〇分

◆タイゲキ（十二時上映）1母の歌（前篇）午後一時00分 2母の歌（後篇）九時五〇分 3臺日ニユース 八時二〇分 4若旦那ここに在り 九時三〇分

◆第二世界館（一時上映）1パテー・ニユース 午後一時30分 2樺太の小判 七時三〇分 3結婚天氣圖 八時五〇分

◆大世界館（一時上映）1臺日・パテーニユース 午後一時00分 2映畫月報 七時五〇分 3青春野球日記 七時五〇分 4ロッパの子守唄 九時五分

◆榮座（坂本家庭劇）1女賊變化 午後一時00分 2喜劇子は鎹い 九時00分

買良い能率的な
店舖の改造
新しい 喫茶店 レストラント
設計・施工
地方出張・現地設計
常盤土地住宅株式會社
本社 臺北市本町
支店 臺北市表町

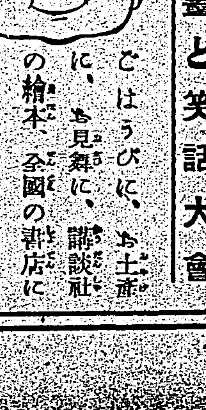

貯金法のいろ／＼

百億貯金！成功者の實話【一】

貯金の必要な事は誰でも知つてゐるが、いざ行はうとなるとなかなか出來ぬものであるが、無駄を省き、必要を切り詰め、物を活用し生活費を出來るだけ節約するか或はもつと餘計に働いてその働きから得た金を貯金するかするなら現在餘裕のない生活も必ず貯蓄が出來る。今や百億貯蓄を目ざして國民が等しく貯蓄に努めねばならぬ時である。貯蓄を必ず實行すべき時である、ではそれをどんな風にやつたらよいか、貯金成功者の實例を拾つて參考に供することにしよう

本多式貯金法

林學博士本多靜六氏は永い間續けてゐる貯金法の價値を次の如く語られた

私の貯金法は、普通の所謂四分一貯金法と大同小異であるが其小異の點に特徴を有し偶々それが今日の戰時貯金にぴたりとあてはまるのである、そこで私は從來の四分一貯金法との混同を避けんがため新に本多式と名付けてゐる。それは私が少年時代から學生時代に貧乏故に嘗めさせられた窮餘なる苦惱と堪へ難き困苦の體驗から、偶と思ひついて始めたものであるが、既にお釈迦樣が二千五百年前に說かれた四分一貯金（四分經濟法）や松平樂翁や或は二宮尊德翁（分度法）其他幾多の先輩が奨勵せられた貯金法と大同である、然し私の遣方の特徴は總ゆる通常收入は入つた時に天引に其四分の一を貯金する外更に臨時收入全部を貯金して通常收入增加の基となす方法である

例へば米を四俵貰つたら、三俵しか穫れなかつた積りで一俵分は直ぐに貯金し、給料四十円貰つたら三十円しか貰へなかつた積りで十円貯金する、世にはまた先づ儉約に暮して見て、殘つたら貯金しようといふ人もあるが、斯樣な手溫い明日主義では到底目的は達せられぬ、初めから容赦なく天引に四分一を貯金して殘りの四分の三で出來るだけ節約して暮し尚其處に殘りが出來たならば、それをも臨時收入と看做して其全部を貯金すると云ふ事にしなければならない

以上の外更に一般の臨時收入、即ち平年以上に多く得たとか高く賣れたとか、賞與を貰つたとか、或は旅費が餘つたとか、すべて豫定以外又は平年以上の收入は之を全部貯金して決して、それを通常の暮しには使はないことにする

斯くして此法を行つて二三年經つと貯金の高も相當になり、其の利子は通常收入として入つて來るから之れを他の通常收入に加へて其の四分の三を使ふ事が出來るので、それから後は四分一の貯金が何の苦もなく出來るのである。私

家庭スポーツ

（1）パンチの練習

拳鬪家のやうにパンチングの袋——といつても、本當は枕なんですが これを簾に綱で吊るし こいつを五十回から百回もパンチすれば、大粒の汗の玉が全身を流れそこでタオルを持つて風呂場へかけ込むサッと洗ひ流したあとの快味は夏でなくては味へません

は二十五歳の時から、この法を一度も怠つた事なく實行したので、其後十五年目には貯金の利息の方が年俸より多くなり、初めて本當に安心して愉快に生きて行けるやうになつたのである。尤もこの法を實行すると初めの一二年間が隨分苦しいので其苦に耐ゆる辛抱が何より肝腎である。誰でも貯金の必要を感じ貯金の決心はするものの其實行が出來ないのは辛抱が足りないからである

觀音さまと智情意

潮光禪窟　林榮道

觀音さまは強く、正しく、情ぶかく……といふ心をあのお姿に現はしてゐるのですそれでよく聞かれることですが、觀音さまは女ですか、男ですかといはれるほど、やさしく表現されてゐるのであります、最高の美と最高の洗練された感情をもつもの姿を現はしたものであります

×　×　×

慈悲といふ言葉で現はす感情は男とも女ともつかない男女の姿を超越した美しい姿であるとおもはれます、なほ、曖昧な言葉でいひつめれば「情深く」その心持の最高最善のものを持たれる方が觀音さまでございます

×　×　×

み知ぬれてやさし秋草觀世音　長谷川かな女

夏目漱石先生の遺作「草枕」の冒頭にある文句に

智に働けば角が立つ
情に掉させば流される

意地を通せば窮屈だ　と見えて居ります。智、情、意、強く正しく情深く……この三つが圓滿に發揮されてはじめて、美しい人格が調へられるのであります

×　×　×

處が、情深くとか、慈悲とかいふ心持は、よほどしつかりした判斷がなければ、間違つた道になつたり、間違つた情深さに踏み入つてしまふものではないでせうか　愛する心持と叱る心持との區別のやうに、ただ與へるといふことと施す心持との違ひのやうに、間違つた情深さは、往々にして間違つた大きな結果を生み出す物であります、そこで、佛さまは智慧を持たねばならぬと敎へられてゐます

×　×　×

智慧——といふ、勿論世間にいふ普通の知識智慧も必要でありませうが、物の善惡邪正を、はつきり分別して自分の心にそれをしつかりと會得する、これを智慧と申します。佛さまはこれについて般若波羅蜜といふ言葉で現して居られます

×　×　×

觀音さまは今述べましたことを何れも最高度に於て持つて居られる方であります。この心持で觀音さまの御姿を拜すと、そこに、言語を超越した一脈の不思議な力が私共の上に及んで來ることが感じられるのであります

どんな枕がよいか

餘り詮議をしなくてよい

昔は男も女も木の枕で十分安眠をとつたものですし、今でも地方により、人によつて木の枕を使用して眠てゐるし、子供などは枕をはづしたまゝぐつすり眠つてゐるのをよく見ます。かうして見ますと、枕の高い低い、硬い、柔かい或は中味はそばからがよいの小豆がよいのといつたことは問題にならぬと思ひます。それより、木の枕石の枕でさへ眠られるやうに神經を鍛へて丈夫にすることが何より必要だと思ひます、實際昔の人は今から見れば、隨分荒行をやつてゐた其の丈夫さのお陰もあつたことでせうし、却つて病氣を作るやうな無理行をしてさへも眠れたことを思ふと、枕がどうのこうのといふことは、却つて病的に衛弱になつた今の人に對する一種の贅にしかならず、神經質の人などは早速不眠症になつて了ふばかりです

それではどんな枕がよいかといへば、どんな枕でも各人の氣持ちのよいものならそれでよいわけです、近頃竹の枕だとか、瀬戸の枕だとか、木の枕などいろ／＼現はれて宣傳してゐますが、效用は別問題として新らしい謂はゆる硬い枕が現れたことは陰陽の反動としてよく、昔の習慣が復興して來て、神經を鍛へる意味で使用するのはよろしいが、病人にはいけません　例へば「ぜんそく」や肺炎のわるい患者は首から肩にかけて溫めなければならないのですから、かういふ病人に竹だとか木の枕をさせては肩のところに隙が出來て病氣によろしくありません

では不眠症の人はどんな風にするかといへば、結局どうすれば眠れるだらうなどと氣にするからますます眠れないので、放つておけばよろしい、よく不眠症を精神病の前兆だと聞かされますが、それは精神病の心配はないわけです、とにかく不眠症はうつちやつておき、夜の散歩などもやらないで、どんなことをも氣にしないことが第一です

（醫學博士　森田正馬）

夏の旅行と眼の衛生

眼鏡も病氣になつてゐる

醫學博士　内田孝藏

避暑に行つたり、歸省してゐた人々が戻つてくる夏の終りには、急に、眼の病氣がふえるものですがその理由としては、次の様なことが擧げられます

一、汽車から出る煤煙のために眼を惡くします、汽車の電化してゐるものならこの心配はないのですが、石炭を焚く汽車ですといくら金網が張られてあつても、煤煙を完全に除く事は不可能です、從つてちよつとした旅行から歸つて來た人でも眼脂を出さない人は少いものです

二、汗疾　烈日の下に旅行するために非常に汗をかきます、その汗が眼に入りまたほこりが汗と一緒に流れ込むのが、また眼を惡くする原因となります

三、旅館　また旅行中は旅館、ホテル等で不知不識のうちにトラホームの傳染する機會を多くします

四、日射　もう一つは眼の日射病です、これは夏の強い陽、紫外線に曝された爲に結膜炎にかかるのです、ギラ／＼射づくめる反射のためにかかります、さてこれから學校だ、仕事だといふ秋口になつて眼が惡くなつてゐては困りますから、夏場眼に對する注意を怠つてはなりません

はやり眼のやうに眞つ赤になつて來たりなんとなく重くるしくてゴロ／＼して開き難く、眼脂が出て來るともう立派な結膜炎です

斯樣な症狀があつたら直ぐに醫者の所に行くことが必要ですが症狀がなくとも旅から戻つたなら清水でよく洗眼します、水道の水でもよい、硼酸水ならば更によい、輕いものならば一週間位で治ります、これでも工合が惡ければ醫者に診察してもらひます、またひどい眼の日射病の治療には一週間位は暗い室にゐてパッと陽の光の明るい場所には出ない方がよいです　安靜を保ち、眼には濕布をする事です

もう一つは、近視とか遠視、亂視等の方にとつては眼の一部である眼鏡が病氣になつてゐます、避暑旅行から歸られると鏡面に傷が知らぬ間に出來てゐるものです　亂視の方は眼鏡の軸を修正する要があります　旅行中に多く狂ひ勝ちなものです

銃後生活三十則

新興生活館提唱

生活の態度

一、早起宮城遙拜、皇軍將士に感謝の默禱
二、非常時生活信條の第一、一人一人が銃とる心
三、天物資源の愛護、總ての物は生かして使へ
四、一週一回寄附日制定、小さいことでも必ず實行
五、一億一心國策順應、生活費を切下げ貯蓄の勵行

食の生活

六、白米やめて玄い米
七、白米よりは雜穀（麥、粟、稗等）よろし
八、獸肉より魚肉、鯛より鰯
九、副食物は、肉一、豆一、野菜四
十、腹八分目に良く嚙んで

住の生活

十一、空地活用に努めて利用
十二、家具や什器もこの際整理
十三、燃料は品質と用具と使ひやう

衣の生活

十四、夏冬二揃其の他は質素
十五、儀禮章ですませ吉凶共に
十六、衣裝はこの際新調見合せ

社交生活

十七、宴會改善、なるなら全廢
十八、手土産廢止、お返し廢止
十九、訪問時間は短くすませ
二十、茶菓や食事は出さぬこと
廿一、誠意の籠らぬ贈答全廢
廿二、年收二割で既定結婚

保健生活

廿三、葬儀は努めて簡素勵行
廿四、旅興退しや山菓子廢止
廿五、餘地を思つて節酒節煙

其他の生活

廿六、砂糖を減らして健康增進
廿七、金を掛けない娛樂の工夫
廿八、家計豫備へて豫算生活
廿九、集會必ず時間の勵行
三十、買溜め、濫費は國策違反

連載マンガ　ホガラカ水兵サン（36）

ミヤヲシゲヲ

黒豆の汁は精力劑

△△蜂蜜を加へて作りなさい△△

黒豆の汁は昔から精力を增すものとして用ひられてゐます、特にこれは腎臟のわるい人に效果の多い事は今日專門家も認めてゐますが、その製法は次のやうに致します

この汁を毎日午後に盃に一、二杯飲めば夏の疲勞を恢復するのに役立ちます

黒豆一合を水で洗ひ、水分をきり、水二合五勺を加へ鍋で熱し、沸騰したら火力を弱めて二十分から三十分位煮つめると、黒色の汁が一合三勺出來ます。この汁を鍋に入れ、蜂蜜百瓦位を加へ、よく攪拌して溶解させます。これにクリマグ五瓦を加へます（クリマグは消化器の疲勞や便秘を治し宿便を排泄する作用をする藥劑）さうすると汁の色が一層黒くなります汁が冷えてから日本藥局方のアルコール二〇瓦を加へます、このアルコールにクエン油一、二滴混ぜた方がよろしい。これで出來上つたのですが、一週間以上も保存するのならば安息香酸を加へた後にタンニン酸〇・〇五瓦を加へて腐敗しやすい蛋白質を沈澱させ、其沈澱を濾紙でこして除去いたします

蔬菜の藥效

胡瓜　火傷に用ひれば汁、汗疣には切口で何回もこする、脚氣には干乾した莖を煎じてお茶代用に服用する

西瓜　果汁を煮つめて腎臟病に、種は貯へておいて煎じて服用すれば腎臟病に良い

茄子　花を黒燒にして歯痛に、これは歯の痛む所につける

南瓜　種を二三十匁づつ煎じて服用すれば寄生蟲驅除となる

主婦ノート

臭味噌にニンニク

臭味噌の臭の原因は味噌の變るや蟲がわくのを防ぐにはニンニクを一二つ入れておくとよい、少々臭味噌にニンニクの味はひがついても臭物にはつきません

ニンニクの臭ひは硫化アリルその他の硫黄化合物の作用でありますが、そしてこれ等のどれかに殺菌力があるので、その作用によつて腐敗菌の發生を防止し、蟲の發生をも防ぐのであります

喘息　アストマン
十分時にして苦痛消失するを以て往診代用新藥と稱せらる
大學病院有名醫家に實用せらる
特約店　資生堂　山陽堂　台北若草
名古屋市千種區名古屋衛生研究所

新明腦劑　ノーソ　腦素
頭を輕く明快にする
▼頭を使ひすぎる職業の人
▼勉強で頭の疲れ易い學生
▼神經衰弱ノ症腦病の人
▼頭痛ノボセ眩暈に悩む人
▼記憶力思考力の衰へた人
▼ヒステリー、憂鬱症の人
▼意志薄弱で惡習に耽る人
▼小心恐怖症、氣力なき人
試藥送呈
ノーソの優れた藥効をお試し願ふため目下試供品頒布中です。左記へ今すぐハガキでお申込下されば、試藥に詳細說明書（土田醫學博士校閲四六判六十頁）を添へ送呈す
發賣元　東京市淺草區馬道三ノ廿番地　和田藥化學研究所

一番有名ナ　一番優秀ナ
クロリアハンドハーモニカ
無敵ハーモニカ　荒鷲号
ギター界ノ代表　シレネギター　バイオリン
總發賣元　中井樂器店　大阪日本橋四丁目

帶革　ボストンバッグ　學生鞄
大阪市浪速區河原町一小學校前
登山用品　カタログ呈
發賣元　大和屋商店

婦人子供服用　ボタン・バックル
大阪市東區谷町二丁目
中川釦店

品質優秀・純國產金切鋸刃・耐力絕大
日晶滿士號
大阪市西區立賣堀北通四丁目
八木機械工具合名會社

汽機汽罐附屬品
バルブ、コック
ポンプ、鐵管繼手
衛生、水道、冷房用品
計壓器、溫度計販賣
ライオン印金剛砂布一手販賣
ラジエーターバルブ製作販賣
大阪市西區本田三番町
安藤商會

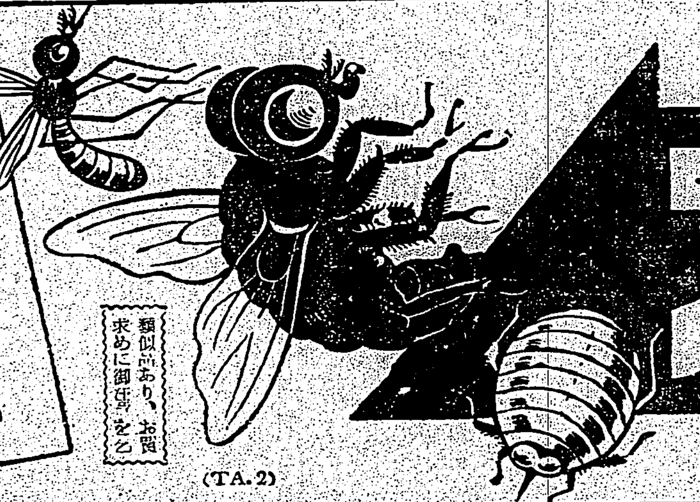

專賣特許　超強力殺蟲劑
インピレス
蠅必立死
世界的殺蟲試驗法の權威　ピート・グラーデ氏法に依る殺蟲試驗濟
各藥店・化粧品店・雜貨店・食料品店等にあり
(TA.2)

蠅・蚊・南京虫・蚤、シラミ、サソリ　其の他の害虫もインピレスの吹き付けで面白い程退治出來ます
人畜無害　引火安全　芳香馥郁　汚染絕無
株式會社　辰馬商會

菊牡丹かとり線香
すばらしいキキメ
菊牡丹蚊取線香製造元　神戸　長岡菊一商會　株式會社

庭にはうち水
お膳立して
お歸り
待ちましよ
味の素
さへあれば
御馳走は
なくとも
樂しい
夕餉です
味の素本舖　株式會社　鈴木商店

●頭痛にノーシン●

煙草のむならスモカを使へ
スモカは主として喫煙家の歯磨です　故にスモカを使へば歯の黒いヤニがおち取れます
そして喫煙家ならずとも誰もの歯を純な白さに輝かします
スモカは過度の喫煙から來る口中の荒れ！臭ひ！食慾の不進！それを防いで口腔を常に正しい狀態に置きます
スモカの粉末には適度の潤ひを與へてあります　それは無駄な散亂を防ぐためです　一人一罐の使用量は約一ヶ月强
それ以上の消費は濫費です！
煙草化粧品店にあり定價十五錢

けふ開かれた臺北州臨時州會

魯西亞船（94）

土師清二作　坪内節太郎畫

下田港（十）

ゑ藤と川路聖謨が拒の談義をはじめたので、プチャチンは面白さうだ—其實、揚げ足を取つてやらうといふ氣持も多分もあつた。

「同じ船でも、拒の話から一轉して、露國の船艦に新水食料を供給して、その代償に品物をうける……これは交易に相違ない。しかし日本國政府としては、これまで二百年間の建制もある。諸外國からの交易をも斷つてゐる。つまり通商交易としては、新水食料の供給をしてをらぬ。通商交易として認めてをらぬのです」

「わかりました。然してすね」

とプチャチンは、押しの一手で

「新水食料の供給をうけるとしてその度に言葉が通じないのは雙方不便です。露國人のうちにも和蘭語を解る者や漢字が讀める者がゐます。そこでこれらの露國人を日本の港に居住させて頂くやうにしたい。さうでないと、折角新水食料を下されようとして無駄になる心配があります」

言葉は平易だが、今でいへば領事館を設置の要求である。

「その儀は、何ともお返事申上げる譯に行きませぬ」

「アメリカと條約を御結びになつてゐるのに、何故わが露西亞國はいけぬのですか」

「いや、和蘭支那以外通商は許してをりませぬ。お間違ひでせう」

「アメリカ條約の内容は、すでに承知してをる。通商を契約してをる」

「それは誤聞です」

「さうですか。誤聞でせうか…」

プチャチンは納得せぬ樣子であつたが、如何にも不案さうに云ひ出した。

「アメリカが何故、この下田港を條約地として認めたか。不思議に思はれます。アメリカが來たのは夏であつたからこの港を良港と思つたらしい。ここは冬になると風當りが強くて船を繋ぎにくい。現に御承知のやうにわが軍艦は入港以來二度繋ぎかへて、やつと風波を避けてゐる。新水食料を供給して頂くとしても……他の良港を御指定ねがひたいものです」

「それはなか〳〵むつかしい」

「兵庫、神奈川、殊に神奈川は良港ですね」

談判は、この調子でなか〳〵捗取らなかつた。その日は一應物別れになつて第二回會見は明後五日と決定した。

しかるに翌四日（安政元年十一月四日）下田港は大海嘯に襲はれたのであつた。

世に安政の地震といふのは、安政元年十一月四日と五日の大地震と翌二年十月二日の大地震である殊に二年十月の震災地は江戸の近くであつた。夜の十時に初震があつて夜明方までに三十餘回の激震。餘震は翌十一月まで激震強震八十餘回、江戸の燒失區域長さ二里十九丁幅二丁、家屋の倒壞、死傷夥無しといふ慘狀を現出した。

この下田港の大海嘯は、丁度それより一年前で、相模、甲斐、信濃から近江、伊勢に及んだ大地震であつた。

翌日の五日には土佐、阿波、紀州南部が襲はれて、諸所に海嘯を起し、大阪灣内で沈沒した船舶は千四百九十六艘であつた。この地震は十二時間の後太平洋を横斷して桑港、サンディゴの驗潮儀に現はれた。

安政年間は地震年であつたといはれるほどである。

川路聖謨とプチャチンとの日露交渉が開始されて二日目に襲つたこの大地震は、わが日本の外交史に偉大な貢獻をしてゐる。その事は後に述べることとして（從つて本篇の主人公有川鱗介の活動をも述べなくてはならぬのであるが）この大地震と海嘯のためにプチャチン艦ディヤナ號が沈沒するまでの狀況を述べなければならぬ。

地震が突如起つたのは、四日の午前八時を少し過ぎた頃であつた

新映畫　東寶映畫作品　女の教室（學校の卷）

原作　吉屋信子
演出　阿部豐
撮影　町井春美
配役
有爲子　千葉早智子
纈山操　竹久千惠子
仁村直穗　霧立のぼる
羽生興志　神田千鶴子
細谷莉子　椿澄枝
伊吹万千子　里見藍子
陳鳳英　（？）
慶代　花井蘭子
芙吉　（？）
槙概　河村弘二

…る女たちの世界「東洋女子醫學專門學校」附屬病院の一室、赤々とついた電燈の下で本科四年第一班の悪有爲子、羽生興志、陳鳳英等五人は、今夜の出產見學でひどい腦貧血を起した仲間の伊吹万千子を介抱してゐた「しやうがないはねー万千子さんたらお醫者さんの娘の癖に、からいくぢがないのね…」…それにしても陳さん、纈山さんはどうしたの？まだ見學してるました？へえ、鐵の心臟は違つたもんだわ」腹話は同じグルッペの纈山操が見えないのを咎める樣に云つた。纈山操—彼女は女學校も首席で上らず、此校に合格して、この女子醫專に入學した努力そのものの人だつた。しかし勉強だけに生きる操は動もすればグルッペの反感を買つてゐた。そこへノートを抱へて無表情な操がやつて來た。腹話はそれを見ると、キッとなつて「操さん、あなたも同じグルッペでせう、同じ行動をお取りになつたらいかが！」「伊吹さんは看護婦に任せて私達は勉強するのが本當ぢやないでせうか」「でも友情はあるでせう、あんたはガンコだから嫌はれるのよ、共同生活をしてゐる以上…」「私は共同生活と云ふ點でなすべき事はちやんとやつてゐる積りです。それで嫌はれると云ふなら、仕方ありません」云ひ終ると悠々と去つて行つた。腹話を有爲子は押し止めて「およしなさい、纈山さんの云ふのが本當よ、纈山さんどうぞ、いいのよ」と顧みて云つた。じつと見詰めた操は「或は私がいけないのかも知れません…でも、人が一時間で憶へる所を、二時間かかる私には時間が一番大切なんです、それに私には貧しい母が、私の卒業だけを望みに働いてゐる母があるのです……」と涙ぐんだ。外では晉もなく盛が散つてゐる。

數日後、このグルッペの一人に悲しむべき事が起つた。それは女手一つで育てて來た興志の母が急病で死んだ事件である。所が、興志が缺席してゐる間の講義を寫してやり、又親身になつて慰しく慰めてくれたのは、意外、操であつた。卒業試驗も間近に迫つたので、北海道の家にも歸らず、試驗準備、實習の夏休が來た。腹話は卒業試驗と急ぐ暑い日盛り、暇を見て下谷の花街で千代世の名で左褄を取つてゐる從姉の璃代を尋ねた。それは母のお蔦が上京した知らせを受けたからである。腹話の母はやはりこの土地で藝者をしてゐたが、腹話を産むと間もなく旦那に死なれ、その後、今の家に腹話を連れて後妻に迎へられ、今では先妻の息子、英吉たちと北海道で宿屋を營み、なに不自由なく暮してゐる。今日の話と云ふのも實は腹話を英吉の嫁になるやう勸めに來たのであつた自分の意思を無視した結婚話に腹話の氣性にして見れば無理からぬ事だつたが、しかし母の身になれば現在の夫との義理に思ひ惱むのだつた。それと知つた腹話は、英吉の言を退けて家を出、學校を止め、自活の道を立てようとした。役女の口からその事を聞いて一番心を傷めたのは、腹話が鐵の心臟とまで云つた操だつた。操はこつそり有爲子の家を尋ね、一切の事情を話した。操の美しい心を知つた有爲子は、亡父の遺産から腹話の學資を出す事に快く應じた。しかし何も知らぬ腹話は、有爲子の友情に唯涙するばかりだつた。

暑い夏も過ぎ、蟲の声も秋を想はせる樣になつた。秋晴の或日、校庭では万千子の許婚の噂で賑つてゐた。そこへ陳鳳英がニコニコして走つて來「皆さん、私、國の南京、ロックフェラー病院で働く事になりました。卒業しましたらすぐ行きます」「まア素的、ね—皆さん、陳さんの許婚の人は中華民國の飛行將校ですつて……」「皆さん、私二度と日本の美しい景色見られません、その前に、皆さんとピクニックに行きたいのですけれど」「賛成！」グルッペの一人を除いて皆喜んだ。俯いた一人、それは操だつた。「私は甲府の家へ歸らなければなりません」試驗も間近に迫り、有爲子の臨時試驗を煩つてゐる病ひの床に、腹話は見舞ひながら訪れた。その時丁度、有爲子宛の差出人の名もない小包が屆いたので二人は不審に思ひながら開いて見ると、中からノートが入つて居り、その表紙には達筆で『纈山操』と書かれてあつた。腹話は驚いた。まさかあの操が……と思つてゐただけに。しかし有爲子は心に思ひ當る節があつた。そして今更の如く操の友情に感謝の涙を浮かべた。呆然としてゐた腹話に今迄の一切を話した有爲子は「でも操さんにそれ云つちや駄目よ。あの人そんな事の嫌ひな人だから」「知らなかつた……私、馬鹿だつたわ」この友情は腹話の胸から操に對する悪感情を一掃してしまつた。

野分の風と共に秋もゆき、彼女達の卒業試驗が愈々始まつた。その結果、操に一番は取られたが、有爲子を始めグルッペは皆優秀な成績だつた。試驗の終つた日、腹話は落葉散る校庭で、操の手を固く握り「操さん…あたし…勘忍して…」感謝に咽びながら云ふ腹話の肩に手をやつて、涙の頰に微笑する操、二人の友情は固く美しく結ばれた。卒業の日迫る頃、操は豫てから希望の研究所へ入る事になつた又有爲子はこれも、京都府立醫大の研究生入りが決定し、腹話は英吉の問題も英吉と從姉璃代との結婚でほつとした腹話も、有爲子の紹介で京都の病院に行く事になつた。それにもまして和子と万千子は、卒業すると直ぐ嫁ぐ事になつてゐた。母亡き後、姉一人で學校を出してもらつてゐた興志も、勤め口が決つてただ卒業を待つのみであつた。

卒業する事の喜びに、社會に出る事の喜びに、心を躍らせた若い彼女達の前に、卒業の日は遂に來た思へば楽しき過ぎし日、入學當時は希望に胸をふくらませ、幸福に醉つた身のさすがに今日の此の日は、心に沁み入る別れの感情に謝恩の一隅から歌ひ出した別れを惜む『螢の光』は忽ち全講堂に響き渡り、涙に咽れた七人のグルッペの頬に春の日が燦々と照り輝いてゐた。思出多き『學校の教室』は今日で終りを告げた。しかし彼女達の新しき人生に於ける『女の教室』は愈よこれから始まるのだ彼女達の未來に待ち構へてゐるものは暗き茨の道か、又美しき華の路か。幸あれ彼女達の上に、櫻の蕾は膨らみ始めた。

カナ文字ニュース

▲マイニチ メザマシイ ハタラキヲ ツヅケテヰル ワガ カイグンノ ヒカウキハ、二日ノ マヨナカ、テキノ ミヤコ 重慶ヲ クウシフ シマシタ。テキハ タイヘン アワテナガラ、セウクウトウデ ソラヲ テラシ、カウシヤハウヤ キクワンジユウヲ ヤタラニ ウチダシマシタ。イサマシイ ワガ グンノ ヒカウキハ、コレヲ モノトモセズ、テキノ タイセツナ タテモノヤ、ヒカウヂヤウニ、バクダンノ アメヲ フラセマシタ。イクヂノナイ テキノ ヒカウキハ、ワガグンノ イキホヒヲ オソレテ、一キモ トンデ キマセンデシタ。ワガグンノ ヒカウキハ リツパナ テガラヲ タテ、ゼンキ ブジニ カヘツテ キマシタ。

▲マイニチ ワガグンノ クウシフニ オビエテヰル、テキノ ミヤコ 重慶ハ、キシヤモ トホラナイ ヤウナ、ヤマオクニ アル、キナカマチデス。センサウガ ナガク ツヅクノデ、シナモノガ ダンダン タカクナツテ キマシタ。ソレデ オコメヤ マツチナドノ ネダンガ トテモ タカクナリ、重慶ニ スンデヰル シナノ ヒトタチハ、イツマデモ ニツポンニ テムカヒヲ ツヅケ、ヨイ ジンミンヲ クルシメル 蔣介石ヲ、タイヘン ウランデ ヰマス。

▲ワガ ウミノ アラワシハ 二日 ミナミシナノ 漳州ヲ クウシフ、テキノ ヂンチニ バクダンノ アメヲ フラセマシタ。漳州ハ 厦門ノ チカクニ アル マチデス。

今週の映畫

山内一豐の妻　四日から芳乃館

牛原虚彦の演出、羅門光三郎、香川新八郎、松本泰輔、國友和歌子その他の出演—梗概—戰國の世は風雲をはらんで何時戰亂の巷と化すかもしれない戰場に武勳を樹てるのは先づ名馬を得る事が肝要だ一豐は名馬が欲しかつた其金の若面がつかない、朋輩が名を欲しさに一豐を嘲笑する。妻は母親の遺品の鏡の中から馬を買ふ十兩を出して夫を勵ますのだつた。時恰も姉川の戰が起つた出陣する信長に颯爽と名馬に乘つて從ふ一豐戰艦の中に無上の親友細川忠興と戰功を讓り合ふ美しい友情は舍々信長を感激させ兩人に五千石をそして一豐は名馬を、其後各地に轉戰し遠州掛川に六萬石の城主となつた時は豐臣家の末期德川家と石田三成は互に反目してゐた一豐の妻千代は一豐を勵まし一層の出世を願つてゐた、或る日細川忠興が夫人ガラシャと訪ねて來て德川と石田との手切の近きを豫測し武功を爭ふ事を約し共に德川家に加擔する事を誓ふ石田方は諸侯の妻子を人質として德川方を牽制しようとした千代は一豐に密書を送り細川ガラシャは切支丹の教へに背く掏れはあるが日本の武士の妻として立派に死ぬと言ひ遺して三人の子供と共に自らの刃に伏した山内家の奧にもこの知らせが來た今は覺悟の時である千代は靜かに時の來るのを待つたガラシャの死を知つた石田方は人質の意味なきを知り却つて諸侯の反感を恐れて圍みを解くことになつた關ヶ原の戰雲漸く收まると豐臣家亡び德川の時代となつた家康は一豐の武勳を賞して土佐二十萬石に封じたのである今日功成り名遂げた土佐の大守として晴々と遠征する一豐の姿である。る舊世の地を悠々と踏策する一豐の姿を乘せた千石船は眞帆片帆美しく浦戶港へ滑る如くに入つて來る同時上映は島みどり・井上正夫主演の「一樂しき家」である

台日俳壇　塚越正光選

居眠りをするに好い場所小倚待ち　臺中市　天歩

（ノ勝俄多留壓除）

ボイル湖は今に地圖から消す氣なり　臺北市　俊男

夕立があがつて誦過場氣を立て　臺北市　青竹　晉職

祖父母まで陣中便り待焦れ　臺北市　松花俱雛丸

貯金した分をねだつた一人つ子　臺北市　飯田　栗峰

涼み臺話がはずむ世界地圖　臺北市　許　雲蹇

（經濟問題で頓挫）

十圓場になつて現銀出し惜しみ　基隆市　兒島　修明

發英の假面を二つづつ剝がし　臺北市　のりしげ

ポスターになる排英の合言葉　塚越　正光

新興爆笑團　十二日から公會堂で

興行界の寵兒たる色物—新興爆笑團は愈よ十二日から十五日まで公會堂で開演される、その内容は次の通り

一、匿眞總出ジャズカクテル　都路鈴美／若葉婦子
二、明朗漫才　二葉昌子／小渓狂兒
三、古典漫才　立崎後雄
四、珍藝人形使ひ　吉田勝若
五、時局漫才　立花利男
六、ミスズ舞踊團レヴュー
七、ジャズ漫才　トキワメリー／森住英二郎
八、奇術　陽天有正幸
九、創作漫才　浅田家松子／浅田家小春
一〇、娘道中所作事　八百屋お七
十一、小唄漫才　雪之丞變化／吉野山狐忠信　笹坂強騒記／浅田家安子／浅田家柳孝
十二、歌舞伎漫才　中山芳美／都路鈴枝
切狂言　浪花風流　白浪五人男

因に台北は既に各方面に人氣を得盛況を豫想されてゐるが、中南部地方も久振りの色物とて各地共その來演を渴望してゐるとのことである

幼年俱樂部

夏休み增刊號　幼年俱樂部夏休增刊號は四六倍判の大型に、明るく朗かな編輯ぶりのよさを一杯に誇らせてゐる。表紙の建國體操の圖柄（多田北烏）も溌剌としてゐて結構だ。書葉『つよい日本軍』『軍艦見學』等時局柄興味多い記事から童話型の『トンチ、ニ、ペテシ教訓物語』風の『大角大將』其他童物語『とりのことば』『カペトマメジウ』國科參考の『小學生ものしり集』など、讀物は非常に豐富だ『おばけじどうしや』海野十三『少年せんすいてい』がもしかとたたかふ』野村愛正『くろ米ちざう』宮崎一雄『えらい二等兵太郎くん』『水島あやめ……』などもよい兒童讀物であるが、幼年俱樂部あたりに支那に取材した讀物が多く現はれたのも當時節だが、指導の方法をきへ誤らねば、この記者あたりから、大陸への關心をもたせることに於ても大切であらう（正誤予（？））

商況（四日）

臺灣正米市場　前場
▲二期蓬萊　中
▲一期丸糯
基隆在庫米
高雄在庫米
大阪期米前場
東京期米前場
神戸期米前場
東京銘柄清算前場
東京銀行實株
東京國債前場
東京短期前場
東短取組喰合
東京長期前場
東京長期總取組
大阪短期前場
大阪長期前場
大阪砂糖現物
神戸豆粕前場
大阪棉花前後
横濱生絲前場
株式社債
爲替
金塊
銀塊
棉花
小麥
生絲
砂糖
神戸爲替
正金建値

銘柄	寄	引	高	安
東新	一三四二	四八	五一	[illegible]
大新	七〇五	〇六	一〇	[illegible]
鐘新	一五五五	五一	六〇	[illegible]
短新	八八五	八五	八七	[illegible]
帝人新	九八四	八七	[illegible]	[illegible]
東レ新	八八〇	七五	八〇	[illegible]
日魯	六四五	〇四	[illegible]	[illegible]
日鐵	八〇五	〇三	[illegible]	[illegible]
郵船	七三六	―	三七	[illegible]
同新	五八九	―	[illegible]	[illegible]
重工	―	七九六	八〇	[illegible]
日石	―	七一	一五	[illegible]
日立	八一七	一五	[illegible]	[illegible]
滿業	七七〇	七〇	七三	[illegible]
鋼管	八五〇	四九	五〇	[illegible]
小倉鋼	―	七八	[illegible]	[illegible]
東電	六二五	―	二六	[illegible]
鐵盤	六九〇	―	九一	[illegible]
塗糖	七二五	―	[illegible]	[illegible]
日曹	七一〇	一一	一四	[illegible]
麥酒新	三八七	八五	[illegible]	[illegible]
水產新	―	四六一	[illegible]	[illegible]
ラサ	七八六	八七	[illegible]	[illegible]

[illegible]

臺日案内

書籍　支那大地圖　福建省全圖
醫院　性病科　小林醫院　永吉醫院
內地土產　桐田のパイン　桐田の冷西瓜
寫眞　ラツキー　ヴエハー
時計眼鏡　ヴェロフオアーF型　和田はメガネ　メガネ專門日光堂
金融　電話　商品券
藥種商　喘息にワンカ　淋病に黒燒
洋服　純、毛。麻。綿。服地
製靴商　靴の生命は修繕　納品
雜件　夏テーブル掛　村井　文化卓子椅子　シンガ　冷藏庫の修繕は

夏！　南國の特産　ボンタンアメ　トケズ…ナガレヌ…

淋疾　テラポール
感染直後の急性症に！
慢性又は再發症にも!!
テラポールの出顯によつて舊式の淋疾療法が一變せられました。
本劑は又體內殺菌力旺盛ですから、面皰・化膿性腫物淋巴腺炎・扁桃腺炎・中耳炎・感冒等の病原に對し豫防及び治療の神効があります。
五淋白濁が唯、一二日の內服で已に排膿止み著しい速効を見ます。
THERAPOL
第一製藥株式會社

純良白葡萄酒
涼しい美味が
舌から腹へ流れこみ
血液の活動が始まり
健康と元氣が…盛り上る
白玉ホワイトワイン
兵庫縣　江井ヶ島酒造株式會社

厚生省指定消毒藥
デシン
銃後の衛生　惡疫豫防！
セキリ、コレラ、チフス等々……
法定傳染病豫防はゴトーデシンに限る
時は今!!　豫防は治療に優る!!
△藥店に販賣す　△撒布栓、說明書直送御一報を乞ふ
神戶市葺合區八雲通四丁目
株式會社後藤デシン本舖

●ノーシン！ノーシン！頭痛にノーシン●

臺灣日日新報
本日夕刊共十二頁
編輯兼發行人 佐々木 重
發行所 臺北市榮町四丁目 臺灣日日新報社

社説
樟腦事業はむしろ今後　專賣實施四十周年を回顧

一

明治三十二年八月、臺灣に樟腦專賣制が實施されて今年は丁度四十年目である。その間事業の消長は可成り著しいものがあり、當初の樟腦專賣收入四百万円は現在二千万円を突破し、一方我が國に於ける樟腦及びその副産物を原料とする諸工業は飛躍的發展を遂げ、途に全世界を挺して千二百万円の國内需要を充たし而且つ三千餘万円の海外輸出を行ふに至つた。抑々臺灣に於ける樟腦專賣實施の趣旨は天與の資源たる樟樹の利用開發であつて、原料樟樹の保護とこれが利用價値の增進を圖り、もつて國富增進の資に充てんとするもので專賣實施後は嚴に樟樹の濫伐を取締り、或は製腦法の指導改善が施され、又は製品の品質向上、或は需要の開拓、樟腦油の利用研究等、當初の趣旨に則する最善の努力が當局者によつて拂はれたのである。

二

然るに近時臺灣の樟腦事業も生産力漸次に涸渇し製品も漸次過剰せられ國際市場に於ける地位も甚だ不安定なるものに至つた。……大戰を契機として現出した合成樟腦が出現し、これが漸次世界市場に進出するに及び、本邦の樟腦事業は異常なる衝動を受け、大戰後にかける世界的經濟不振と相俟ち天然樟腦は一時殆んど合成樟腦に壓倒されたるかの感を抱かしむるに至つたのである。これは反面にかて却つて天然樟腦の生産費低下、樟腦工業の發展、副産物の利用研究等を促し天然樟腦の今更知られなかつた利用價値が發見され、天然樟腦への認識が漸次改められる結果ともなつたのであるが、同時に又天然樟腦が總括的再檢討の必要に迫られたことを失念してはならない。

三

合成樟腦を克服して天然樟腦がその本來の地位をぎらんがためには先づ第一に將來の大增産を圖らねばならぬ。それには勿論樟樹の増植を斷行することが必要で、さきに確立を見た百年計畫の增植計畫は實に當を得たるものであるが、更に一歩進んで、自然條件の限界について大いに努力を拂はねばならない。第二には生産原價の低減を圖ることである。これは一つに製造技術の進歩、合理化に待つの外ない關係者の不斷の研究を切望するものであるが、ここに當然問題としなければならぬのは副産物工業である。即ち樟腦油から副産物として採れる香料、薬品類、洗濯油はそれ自身のみにても十分採算價值があると云はれる迄に發達してゐるのであるから、これを集約して企業を統一することを要する。かくして副産樟腦の販賣供給は自ら可能となつて來るわけである。要するに飽く迄も不斷に經營された天然樟腦事業の眞の活路は、合成樟腦の諸研究と相俟つて寧ろ將來に期すべきである。對外貿易上重要なる部門をなす我が樟腦事業界に課せられた地位を築く爲めとしては特に、その任務の重大なるを痛感するものである。

日英會談　治安問題の細目協議
五相會議開かる　事變處理問題を協議

【東京四日發同盟】田中領事、ハーバート英領事は四日午後四時三十五分外務次官邸で會見、治安問題の細目に就き協議六時十分會談を終へた

陸相、首相を訪問　歐洲情勢對應策で協議

【東京四日發同盟】政府は四日午後一時より首相官邸に五相會議を開き平沼首相以下板垣陸相、米内海相、有田外相、石渡藏相出席、陸相より支那における一般情勢につき報告あつて後事變處理問題を中心として協議し同二時散會した

【東京四日發同盟】板垣陸相は四日の閣議前首相官邸で平沼首相と會見、歐洲情勢對應策に關し重要協議を遂げた

本年の稻作狀況　閣議で櫻内農相が説明

【東京四日發同盟】一部地方の旱魃等に依り本年の稻作狀況は注目されてゐるが右に關し櫻内農相は四日の閣議席上大要左の如く説明した
中國並に四國地方の旱害地方を除いては本年の内地水稻植付狀況は全國的に良好であるこの分ならば今後二百十日、二百二十日の厄日さへ無事通り拔ける場合には本年の豫定計畫たる増産計畫に對する四百万石增收計畫の達成は必ずしも見込みの無い譯では無い

定例閣議

【東京四日發同盟】四日の定例閣議は午前十時十分より首相官邸に開催、平沼首相以下全閣僚出席、先づ石渡藏相より税制調査會で審議中の昭和十五年度税制改正案の要綱につき「總增收額約五億円目標」の説明を行ひ、次いで荒木文相より「興亞奉公日」の設定につき説明し大体の閣議までに各閣僚よりも參考意見を提出することを申合せ最後に櫻内農相より本年度の米作狀況は全國的に見て例年より良好である旨報告し正午散會した

廣東省一帶を爆撃　南支派遣軍飛行隊の活躍

【廣東四日發同盟】南支派遣軍飛行隊は去る七月二十四日○○機をもつて花縣北方において敵百五十二師と百五十三師の交代中の大部隊を發見、これに爆擊を加へ多大の損害を與へた、又七月三十一日廣九鐵道天堂圍附近を運行中の軍需品を滿載せる自動車百餘輛を發見、これを爆擊し八月二日には韶關北方一帶附近を疾走中の軍用自動車約四十輛に爆擊を加へその十二、三輛を爆破、ガソリン庫を爆發せしめた、この連日の廣東省一帶の爆擊に敵は全く出足を挫かれ極度に動搖を來してゐる

七月中の戰果多大　南支派遣軍報道部發表

【廣東四日發同盟】南支派遣軍報道部發表　わが南支派遣軍は七月十一日花縣平地に南下せし敵第百五十二師及び第九百八團第九百十一團等に對し機先攻勢により擊破せし外わが第一線に近き敵を求め隨時隨所に擊滅中にして七月中におけるその戰果左の如し
一、交戰敵兵力二万、九四〇
二、敵に與へたる損害遺棄死體二、六二七、捕虜七八、鹵獲品の主なるもの重機一、輕機一六、小銃三四〇、小銃彈約四三八、鉄砲七、拳銃一〇、拳銃彈八箱、手榴彈七八箱、ダムダム彈六八箱、槍三六本破壞三〇〇、敵を滿載せる汽船一隻、飛行機の爆擊により死傷者、破壞せし敵軍事施設

快心の爆擊

【○○基地四日發同盟】近來珍らしく打ち續く好晴に惠まれて我が海軍航空隊の精鋭○○機は○○少佐指揮の下に四日早曉月明に乘じ又復大擧して重慶を急襲し前日の猛爆の餘燼を留める曉の敵首都及び飛行場に巨彈を投じこれに甚大なる打擊を與へた、先づ武田大隊の率ゆる一隊は曉方近く廣陽壩飛行場を急襲し飛行場全面に見事な爆擊を敢行し十數箇所より炎上する紅蓮を認めたが琴鶴率ゐる敵防禦陣は一發の砲火をも浴する遑なく我が爆擊の前に全く制壓された、また和川大隊の率ゆる他の一隊は猛烈な防禦砲火を冒し南岸同居政府諸機關、要人邸、警備隊等の散在する市外西郊の軍事施設に對し巨彈を浴せ甚大な戰果を收めた、この日もイ十五機を含む優秀な精鋭機が我に向つて來たがこれを物ともせず終始快心の爆擊を續け早曉全機無事基地に歸還した

米穀配給統制法關係　四勅令案を決定　十日公布十二日より施行

【東京四日發同盟】農林省では最近の米穀配給統制法關係の事態化に鑑み米穀配給統制法の施行期日に關する勅令案（米穀配給統制法施行期日（勅令）等）を十月一日新市場開設に伴ふ日本米穀取引所の株式（單價）米穀取引所の買取等に關する關係勅令案を今般作成し、十日公布十二日より施行することとなり四日の定例閣議に之に關する四勅令案を上程決定した
一、米穀配給統制法施行期日に關する勅令案
米穀配給統制法の施行期日は同法第二十一條乃至第五十一條及第五十二條に關係する範圍内に於て同日よりこれを施行すること
一、米穀配給統制法施行に關する勅令案
一、米穀取引所取引調查委員會官制案

中小商工業者の整理統合へ　商工省が積極的施策

【東京四日發同盟】我が產業機構の再編成は時局下緊要問題として中小商工業者の整理統合は今や不可避の實情にあり、就中配給機構の確立は戰時統制の合理化を期する上から絶對に必要視されつつあるので、商工省では戰時統制の長期化に順應するやう積極的施策を強行する方針を確立し目下準備を進めてゐるが、八田商相としては
一、中小工業に就ては軍需輸出及び代用品工業への轉換に關する指導助成を一層積極化すると共に既に確立してゐる中小工業者の小組合制度を活用しこれが整理統合をなす
一、中小商業者に就ては新たに商業組合に依る小組合制度を活用して……

天津で反英大會　十二日から三日間に亙り

【天津四日發同盟】天津問題を導火線として全支に澎湃として捲起つた反英運動は今や最高潮に達してゐるが、全天津反英運動最高委員會では來る十二日から三日間に亙り天津において全國民衆反英大會を開き反英の烽火を揚げることとなつた、同大會には全市各地の反英委員會代表が參集、十二日は豫備會議、十三日は本會議を開きその際重要事項を討議し、翌十四日には天津市内二ヶ所で盛大な市民大會を挙行し全支民衆代表會同の下に大講演會並に示威運動を行ふことゝなつた、協議案左の通り
一、反英運動の組織統制に關する件
一、反英思想の實施化に關する件
一、各地反英團體連絡に關する件
一、アジア諸民族の反英共同大會結成に關する件
化に一歩前進するものとして注目されてゐる

北支開發總裁　賀屋元藏相に内定

【東京四日發同盟】大谷尊由氏急逝に伴ふ北支開發會社の後任總裁に關しては急速に決定すべく政府關係方面において詮衡を進めた結果元藏相賀屋興宣氏を起用することに内定、來る八日の定例閣議に諮り正式決定の上發令する

切符制を實施　計畫產業用機器に

【東京四日發同盟】計畫產業用機器の所要資材の数量は物動計畫で夫々生産擴充部門別に指定せられ同資材は一般的用途に流用させない建前となつてゐるので、商工省では右の趣旨を達成するため今回計畫產業用機器に對して發注承認制度（切符制）を實施することになり二日關係方面に通達した、即ち計畫產業の事業者がその所要機器を發注せんとする場合は商工省機械局からその機器の緊急性に應じて發注承認書をその事業者に交付することとし、右承認書の添付せられた發注品に對する所要資材の配給は優先的に取扱はれることとしたもので差當り行政的實施に依るが近く省令で實施の筈、右は各外地も適用され、尚外地向機器は計畫產業用機器以外の機器に就ても本制度に依ることになつてゐる

國民一般の負擔重加　第三種所得税　負擔國債の變化

【東京四日發本社特電】一般國民に最も關心の深い第三種所得税について税制改革案では今度分類所得税と綜合所得税の二つに分れることになつたが一般國民の負擔は現在の第三種所得税と較べて負擔關係がどのやうに變化するか、これを實例に就いて見ると左の如くである
一、現在所得額千二百円の者は勤勞所得一割控除の制度（今度の改正ではなくなる）に依り二百四十円を差引かれるから課税所得九百六十円となり千二百円に對する基礎控除六百円として之を差引いた六百円に對し百分の六の税率が課せられるから綜合税三十六円となる、この人が若し妻帶したら扶養家族の控除百五十円を更に差引かれて課税さるるから四百五十円に對し百分の六の二十七円だけ課税されることになる、
一、現在所得五十五百円の者は本税及び附加税（今度の改正では附加税はなくなる）を合せて十八円七十錢の課税を受けてゐるがこの人が獨身者だと千五百円から六百円を控除した九百円に對して百分の六の五十四円だけが課税されることになる、即ち月額百二十五円で月割り四円五十錢の税金を負擔することになるわけである
一、現在所得五十円の者は附加税を合せて二百五十二円五十錢が課税されてゐるが、分類所得税に依ると獨身者で二百六十四円の課税となり千円臺の所得階級に比して比較的負擔過重が示されないことになる、更に若し扶養控除制度適用の家族が現在の二千円から五千円位までに擴充されることになるとこの程度の所得者は大家族を持つてゐると見られるからもつと負擔が輕くなる
これで見ると下位の方に重く中位としては今日の所得税が掛りに中流以上に重くなつてその割合に下位の方が輕かつた爲め租力先を狭くと言ふのであるとして國民に際し國民一般もこの程度の負擔重加は忍んで貰ひたいと希望してゐる

汪派に對抗し　國民參政會議　重慶政府が九月招集

【香港三日發同盟】當地の支那紙報ずる所に依れば重慶政府は九月を期し國民參政會第四次大會を重慶に招集するに決したと言はれる、重慶政府が今回會議招集を決定するに至つたのは打ち續く敗戰に依る極度の財政窮乏と外交の行詰りに依り一般民衆の抗戰熱が漸く冷却せんとしてゐる折柄參政會議の開催に依つて民心を引締め抗戰熱を煽り立てんとする意圖に出たものであることは明瞭であるが更に汪精衛派の和平救國運動が抗戰陣營に解體的影響を與へんとしてゐる際これに對抗して抗戰陣營の強化を外部に誇示せんとする意圖を含むものと見られる、蔣介石は現在抗戰將領を招集し國防最高委員會を開催して陣營再建に腐心となつてゐるが第四次參政會議も亦同抗戰政權の政治的隆盛を意味するものである

瓊崖民衆自衛軍中に　新鋭突擊隊編成

【海口にて濱中本社特派員發】下言村軍事顧問當局によつて猛訓練中である瓊崖民衆自衛軍では若きその内容充實に努め我が軍に協力して瓊南島治安維持に萬全を期するべく張りきつてゐるが、今回同軍中に新鋭突擊隊を組織する事となり目〇〇名をすぐり服裝も他の一般兵と違つて長靴を穿つスマートなもので重機を有する精鋭部隊であり事ある際は敵匪に對して一氣にこれを殲滅するの任務を有するのである、近く正式に編成が行はれる筈であるが敵にとつては大きな脅威ともなるであらう

河南省民衆激怒　火事場泥棒的な英に　中福炭礦に猛烈な反英運動

【開封四日發同盟】北支における英國の勢力利権中重要なものとして知られた河南省焦作の中福炭礦に遂に猛烈な反英運動が起り日を逐つて激化して來たが事變後同炭礦の英國側は天津に在る英國系華英銀行より三百万元の借款を爲し假を理由に英支合弁なる中福炭礦の看板を勝手に取り拂つて華英銀行の看板に取換英國側の獨占乘取りを策したが同地民衆は日支事變のどさくさに紛れ火事場泥棒を爲すものとして反感一時に爆發し遂に今回の猛烈なる反英運動となつたものである道に英國人も良心に恥ぢて今は目鼻目將の羽目となり民衆の呼號する反英の喊聲に周章狼狽華英銀行の看板を撤して退去の準備をしてゐる、而して問題の中福炭礦は中原煤礦公司と英人經營の福公司の兩礦が提携合資して中福公司聯合弁事処を造り資本金一千万元の内支那側六百万元、英國人側四百万元を出資し且つ炭礦の所有權は兩公司に使用權は聯合弁事処に屬してゐる地域は四億トンと推定され同地には英國人經營の各種學校もあるといふ英國の强固な地盤である最近採炭された石炭の山は絶對に販賣せず、本公園全く不明の貯藏を爲してをり且つ華英銀行より借款せる三百万元の使途も明かにされずして同炭礦を抵當物件として勝手に差押へたものであつたが同礦區の一部は村民の所有物であるため物議を醸し、これが反英運動激化の一因となつてゐる

英印刷會社に　中銀が紙幣注文　蔣政權の財政彌縫策

【ロンドン三日發同盟】蔣政權は戰時財政強化のため英國に縋り懸命の努力を試みつつあるが、蔣政權の中國中央銀行はこの程英國紙幣印刷會社に對し紙幣十億枚以上の印刷方注文を發した事が三日判明した、印刷を注文せる紙幣の額面総額及び種類は發表されないがこの注文を受けた二會社の内一方は餘、多額の注文に臨時雇の職工四百名を雇傭しかも注文されただけの紙幣を印刷するにあと一年を要するといふ、今一方の會社側では既に契約だけの紙幣は印刷完了してゐるが、これ等紙幣は英國より諸種のルートを通じ蔣政權に送られる筈で紙幣の原版は英國に保存されることになつてゐる

共產黨が搔廻す　擴大國防最高委員會終了

【香港四日發同盟】重慶來電に依れば重慶山で開催中の擴大國防最高委員會は四日閉會する筈だが現在までに判明したところに依れば會議は主として陳誠一派の抗戰主流派及び中國共產黨のためにリードされた形で政界では會議は飽く迄抗戰に邁進するに決したと傳へて居り軍事政治上の重慶中心主義が特に強調されたと云はれ又中國共產黨は會議で穩健な主和派排擊論を弄し歐米派で穩健分子地方將領の態度消極的なるを非難したと云はれる、商震將軍の罷業と三十九軍長宋哲元が失脚したことは種々の風説を生んでゐる、宋の罷業は目下河南北部の二十九軍の動向に關聯し問題視されてゐる

大島（獨駐）白鳥（伊駐）兩大使　北伊で重要協議

【コモ（北イタリー）四日發同盟】白鳥駐伊大使は三日午後大島駐獨大使は三日正午夫々當地着午後三時よりビラデステにおいて兩大使會談を開催駐獨大使館側よりは大島大使、宇佐美參事官、吉内書記官、駐伊大使館側よりは白鳥大使、阪本、河原、三原各書記官、横山官補及び唐川陸軍武官出席の下に午後九時まで歐洲情勢の檢討を行つた兩大使は四日更に協議を遂げ上五日夫々赴任する筈である、その他事務打合せのため重要協議

河南省豫東地區に　大自衞團の結成式　皇軍に協力治安肅正に當る

【開封四日發同盟】河南省における我が軍の占據地區の治安は日と共に肅正されつつあるが皇軍に協力して河南の地を匪賊から守らうとする動きは各地に一齊に起つてゐるが、今回豫東地區の各縣一齊に自衞團結成式が擧行されることとなり、この結成式で自衞團結成式は夫々の地區の民衆が擧つて擧行し日本軍の治安維持の下に各地の町村を單位に或は數鄕聯合に組織し且つ宗教的信念に結びつつ結成に力を持つてゐるもので、從來はこの種自衞團は少く、民間に寄附し民衆の多くは其の後多大の精力を受けたる事實で今後自衞團員として有する土著の者民より成り十七歳より五十歳までの男子を當局に於て統轄するものであるが今後自衞團は皇軍の警備地區と共に敵の侵入を防ぐといふ安堵政策に當ることは從來の自衞團化と同じ物のでなくべき事であり正常化されてゐる

ジブラルタルの　軍事施設を強化　英國當局は狂奔

【アルヘシラス（南スペイン）三日發同盟】地中海を繞る情勢の緊迫に應じて英國當局は最近頻にジブラルタル根據地の防備強化を圖つてゐるがジブラルタル駐屯軍當局は二日布告を發し西ジブラルタル一帶の諸工場製作所に對し即時立退を命じた、右は同地帶に軍事施設を建設する爲であると言はれるが英國當局はこの外更にジブラルタルに空軍の建設計畫を進めてゐると傳へられる

天無口

原敬論では日本に一步讓つて置いて具體的問題で二步前進しようといふのが英國の腹であつた。その腹は正直に露出して來たのだ。最初經濟問題は日本軍の治安問題とは關係がないと主張した▲其後會談の議題として之等經濟問題を議談を終止したものゝ、何とかして經濟問題を分離せしめようと焦つてゐた。そこへ法幣流通禁止と現銀搬出問題とが持ち出されたので待つてましたと許りソレを取り上げて立上つた▲會談を成功させるためには經濟問題を他日に讓つて東京會談は治安問題だけで打切らうではありませんかと切出した。而もどうだ。現地の協議を取和して貰ひたいの、排英運動を取締つて貰ひたいのと勝手な注文を自由にして貰ひたいの言ひかは英國自身判つてゐる筈だ。それを平氣で持出す所がそれ功利外交の奧の手。賓館不誠實な言い分を、驚くべき英國を甚目させる以外の何物でもない▲このことは既に發表も了承知もしてゐる所だし「話せば判る」と申出て來たから隱したまでのこと。『國會無用』との聲に脅えたか今度はハリファックスが上院でフラフラ談▲とにかく最後まで強硬の出來ぬのは英國の腹だ。米國や佛國も……居い、どうらに轉んでも此にいまにーイヤ乘るわよくば轉んでも嘘では起きまいと堅く實交の裕だあるかしこ。

大藏省人事異動

【東京四日發同盟】大藏省では野呂專賣局販賣部長が日銀理事に又玉井名古屋税務監督局長が朝鮮殖產銀行理事に就任するため退官することとなつたので右に伴ふ人事異動を四日附發表の通り發令した

外務辭令

【東京四日發同盟】四日外務省發令
總領事 森岡 正平
依願免本官
領事 山崎 恒四郎
任外務理事官、亞米利加局第二課勤務を命ず
公使館一等書記官 笠原 太郎
兼任領事、總領事館在勤を命ず

杉山平助著（最新刊發賣）
自由花　創作集
杉山平助氏の野論が、あのギビキビと歯切れのされた嘲罵、大衆喝采らしい不退な面構へ、奇妙なる逆な闘志に、どこか蔭れるやうな思しさと物やさしさを潜かせ乍ら凡ゆる文化面を四角八面に斬りまくる國はまさに當代の魅力だが、氏の小説のもつ魅力は更に大きい。事變下の古都北京の政治的風景裡、日支男女の一個活に謎の國支那の性格を映した「自由花」以下五篇、いづれも歴史の水火を潜つて成長した人間愛・祖國愛と激しい批評精神が、ふくよかな文學の肉付けをうけて或は可笑しく或は切なく萬人の心に滲みついてくるのだ。
～目次～
自由花　わが青春　砂丘の薩　猫同先生罷られる　田園近代風景
定價一圓八十錢　送料十錢

マイヤー・スペルリッヒ　法政大學教授 渡邊佐平譯編
戰時經濟に於ける物價統制と利潤及賃銀
戰時經濟に於ては價格現象は需要供給の均衡點價格關係の射影であると共に國民經濟の進行過程に對するバロメーターでもあるが、統制經濟の根幹を維持する爲には價格の奔騰を排除せねばならぬ。夫故統制主要は外面から價格を捉へ之を厳しく自己の支配下に屈かんとするが、一度之に手を染めんか途に價格の背後關係に迄メスを入れざるを得ない。本書は近時重要課題となれる物價統制・利潤及賃銀に就ての兩氏の名著を譯出したる刻下唯一の參考資料である。
【要概次目】第一篇 戰時經濟の前史 第二篇 戰時に於ける價格形成と價格審査 第三篇 戰時に於ける勞賃と企業利潤
定價二圓二十錢　送料十四錢

改造文庫最新刊
與謝野晶子著　みだれ髮・小扇・戀衣　定價三十錢　送料三錢
「みだれ髮」は所謂明星派歌壇の大御所たる、「小扇」は「戀衣」と共に更に新關歌壇に燦然たる光輝を放つ名歌集。
國木田獨步著　武藏野　定價五十錢　送料六錢
詩人獨步が熱い愛情を以て描出した自然と人とを、武藏野、他に「富岡先生」等の珠玉七傑作を收む。
森鷗外著　うた日記　定價三十錢　送料三錢
日露戰爭に第二軍軍醫部長として出征した文豪が外地の陣中に書留めた歌日記。戰爭時、短歌・俳句集。
風巻景次郎校訂　古事記傳（一）　定價六十錢　送料九錢
本居宣長畢生の大著たる古事記傳は古典文學の源泉たる國學の本義を含む・建國の精華を知る可き書籍である。
ボードレール著　祖川孝譯　母への手紙（上）（下）　各冊定價四十錢　送料三錢
惡の華の詩人の私生活の中で、宿痾と貧困と苦悶との間の母への愛情と藝術への野望がかなしくも吸まれる。
マルサス著　鈴木鴻一郎譯　マルサス穀物條例論　定價三十錢　送料三錢
穀物條例の效果及穀物價格騰貴の原因に關する見解……の三論文を收む。

★世界大衆文學名作選集★
ハーディ著　廣津和郎譯
テス
女はとことしてなんに罪を着ると云はれ、心なき男の爲の下に苦難の道を歩まねばならないのだらうか。英國の片田舍に百合のやうに咲いた清純なテスが、乙女の日の可憐な夢を求めつ世の罠さき男に汚された時、彼女は憤怒の餘り殺人の罪さへ犯したのだ。英國特有の暗深い田園を背景にした一處女の悲痛な復讐譚は、文豪ハアディ一代の傑作、世界文學の珠玉篇だ。全篇に漲る階級問題と運命の力と社會道德とは讀者の胸奥に複雜に鋭く迫り、テスへの愛情を惻々とかきたてるだらう。
定價八十錢・送料十錢

武田祐吉著（最新刊）
女身萬葉　隨筆集
萬葉の生き生きとした若い力づよい息吹きに接して、古代日本の幻想を日本に求むれば、神々のつどひ、日本男子のますらをぶり、乙女子のたをやめぶりだ。この幻想こそ萬葉集に求め得られるものだ。萬葉を通つて國文學界の權威、日本短歌壇に正しい萬葉道を教へられつゝある武田博士の國學集こそ世人の渇望される古典である。愛着するどと論説と涵展遺妙つくるところ知らぬ國粹篇多く、落展ぞよく孔盛にあくる紀年の萬葉集、やまとしまね、をのこをとめも共に見しむ隨筆版である。
【要概次目】古代女身歌篇、女身萬葉、風俗歌、古歌謠葉談、萬葉新年行、萬葉春の夏、月光に寄す、日本民族の生活と季節、國文學に於ける季の起原、季節より觀たる季節、古今集に於ける季節感、古代歌謠に於ける季節、季節の國文學、季節としての宮廷行事、萬葉と萬葉、國語讀本のために
四六判三八八頁　定價二圓二十錢　送料十四錢

【圖書目錄進呈】東京市芝區新橋七丁目　振替東京八四〇二番　改造社

躍進を辿る臺灣貿易
出超累計一億六千萬圓
七月中は輸出增、移出減

七月中の臺灣貿易は上半期の躍進的好調の跡を受けて引續き好勢であつたが、前年同月に比すれば外國貿易は円ブロック內外とも

輸出激增 し輸入も增加し円ブロック內は出超六百三千五万五千円を示し前年同月に比し五百三十万二千円の出超增を示し非常時の円ブロック內經濟提携は着々強化を辿つた、第三國向けは入超八万八千円に止り八万二千円の入超減となり國際收支改善に寄與するところ多、合計では出超六百二十万六千円に達し五百十二万八千円の出超增加を示した、內國貿易に於ては前年に比し移出作と出荒のため前年に比し移出激減を示し移入は順調な增加を辿つたので差引四十二万五千円の入超に終り前年同月の出超七百五十五万七千円に比すれば實に八百八万二千円の貿易尻悪化を示した、以上を總計せる七月中の

總貿易に 於ては輸移出二千七百二万七千円輸移入二千百十七万六千円計四千八百十九万三千円で出超五百八十五万一千円前年同月に比し輸移出は二千四万三千円(七・四)減、輸移入は二百六十二万八千円(九分)增、計では二百二十七万二千円(四分)增、差引出超減一百八十六万四千円(一割三分)減退を示した、次に一月以降累計貿易を觀るに外國貿易は滿洲、中華民國円ブロック內は輸出飛躍を辿り輸入は中華の激增を除いては見るべきものなく差引出超二千四百八十九万一千円を示すに至り前年同期の入超九十六万八千円に比すれば

貿易尻は 實に二千(二)百八十六万円の驚くべき改善に當る、第三國向けは輸出稍減、輸入增のため入超四百九十五万六千円を示し百三十五万三千円の入超增に終り貿易總額は外國貿易合計に於ては出超一千九百九十三万五千円、前年同期の入超百三十一万六千円に比し二千百二十五万円の好轉を示した、內國貿易は移出增加を示し移入は稍增加に止まつたので出超額は一億四千五百十七十一万五千円に達し四千二百七十一万円の出超增を示した。

出超增を 示した、以上を合した總貿易累計は輸移出三億八千九百九十五万二千円輸移入二億一千八百二十万四千円計六億一千七百九十三万六千円で出超一億六千百七十四万八千円にして前年同期に比し輸移出は八千二百七十万八千円(二割七分)增、輸移入は一千七百五十四万六千円(八分)增、計一億二千二十五万四千円(一割九分)增、貿易尻は六千五百十八万二千円(六割七分)の大出超增を示した、之を表示すれば左の通りである

◇外國貿易

	七月中	比前年增・減	率同上	一月以降累計	比前年增・減	率同上
輸出						
滿洲國	一、二九	八九	一四%	一一、三二九	一、六八六	毛%
關東州	五、三	三	三	一六、一三三	六、六六	六
滿洲計	六、六三	四二三	一四	二二、二八六	八、八四	七
中華民國	三、二四	二、二六	一六	二〇、六三	六、〇四	一
計	九、三八	六、〇四	一一〇	四二、九五〇	一六、八〇	一〇
其他諸國	一、九	一二	三	一二、五六〇	一、〇四	七
合計	一〇、一三	六、六六	一六〇	五五、七〇〇	一七、六六〇	四
輸入						
滿洲國	一、六六〇	六六	六	一一、七六九	一、六〇四	三
關東州	二二〇	五	一八	八四、三〇	四二二	八
滿洲計	二、二〇六	一、〇五	五五	五〇、一〇	三、一六	一
中華民國	二、三〇	二、五二	二	二〇、五〇〇	一三、四九	五
計	一、五〇	一、五〇	三	一〇、三〇	四〇、一八	五
其他諸國	二、〇六〇	六九	四三	二四、九五〇	一、〇六三	三
合計	三、九八六	八、一九	二	四二、二〇	一、三〇一	三
輸出入計	一四、二一〇	八、二三	四	九五、二三〇	三〇、〇三	一
出超	六、二〇六	五、一二八	四八	一九、九三五	二一、二五〇	一

◇內國貿易

移出	二、六、八	・六、六二	・一〇	三一、二三	八六、〇四	三
移入	一三、三〇	一、三三	一	一六、九〇	一、四五	七
計	四、三一、二六	・五、九〇	・四	四〇、八〇	一四三、五	一
出入超	×四二五	×八、〇八二	一	一四五、一七一	四二、七一〇	四

◇總計

輸移出	二七、〇二七	・二、〇四三	・七	三八九、九五二	八二、七〇八	一七
輸移入	二一、一七六	二、六二八	一九	二一八、二〇四	一七、五四六	八
計	四八、一九三	二、二七二	四	六一七、九三六	一二〇、二五四	一九
出超	五、八五一	・一、八六四	一	一六一、七四八	六五、一八二	六七

私はそれを留守番だ

勸債貯債の當籤番號
八月一日抽籤の分

日本勸業銀行では八月一日割增金附勸債、貯債、復興等の抽籤を執行したが、主なる當籤番號は次の通りである

▲勸業債券 九回一千円四九〇一八番、五百円二一九〇七番、十六回一千円二八三五五番、五百円三一三六一番、廿一回一千円四四六二四番、二十八回五百円三五四五九番、三十六回五百円四二五四一番、六十七回一千円四〇三一九〇番、七十一回一千円六〇八二六番、七十四回一千円九六〇七番、七十六回一千円四九二六九番、五百円六八五〇一番、割引六回三千円七三九五番、割引十二回二千円八九八三四番

▲貯蓄債券 一回千五百円一六四七六番、二回千五百円三〇二五〇番

▲復興債券 一回三千円五八九四八番、五百円一〇九八五番、九六〇六八番、八回一等千円參三千円、五百円參千五百円、四二五三八番

七月の煙草賣上
二百廿四萬餘圓

七月中に於ける專賣局煙草販賣高は二百二十四万六千円でこれを島內は二百九万六千二円、島外は十五万千五百九十八円であつた、前年七月に比較すれば島內は十万七千百九十八円即ち五分九厘の增で僅に比して約一分減となつてゐるのは補給關係の不足による輸送不能が原因である、各品別では新竹、湖以外は何れも増加で曙の一割五分、峰里の一割四分六厘、花英の一割二分、蘇東の一割、敷島の八分九厘朝東の一分四厘の各增加となつてゐる

船腹不足對策として
柑橘容器規格を縮小
九月一日より州令改正

現在本島に於て使用されてゐる輸移出用柑橘容器規格は昭和十三年七月各州州令により決定したものであるが、商業會社は從來大箱は四才建（實際は四才から五才迄は四才建として計算）として運賃計算をなして來たが現製の船舶腹不足の今日五才分にも近きものを四才建として計算する事は他國のの關係もあり、臺商關係に非常な困難があるので船會社より州令を改正し四才建は四才五分迄に寸法を縮小するか又は積込の際每箱に付測才の上四才五分を超過するものに對し現才建運賃を計算するか何れかに改める様要求があり、青果會社は兩者間に立ち折衝の結果商会と船會社との間に意見對立したので臺商交向柑橘の積付に對しては極力船腹を確保せしむること先的に船腹を確保せしむること立した、依て七月の柑橘例會に於て臺北、新竹、臺中の三州關係官打合せの結果州令を改正することに意見一致したので愈々來る九月一日附を以て各州は州令を改正して柑橘容器規格を左の如く統一することに決定した、同規格容器以外の封緘に使用してゐた紙注は統緘を以て代用することとなつた

改正柑橘容器規格

▲改良中・外法寸法長二尺一寸、深八寸、巾一尺二寸四分、積才二才三、備考 柑橘柑の移出用、小形西瓜

▲大箱・外法寸法長二尺七寸、深一尺、巾一尺四寸幅五分、積才

三才七八、備考四才五分、備考柑橘西瓜出用、蔬根

▲長箱一外法寸法長二尺五寸、巾一尺五寸、高一尺五寸、積才二才二五、備考四才四分、備考蕃茄、甘藷、牛蒡、玉葱、枝豆

▲本箱一外法寸法長一尺七寸、巾九寸、高一尺二寸、積才一才八四、備考二才二分、備考茄子、トマト、胡瓜、唐芋、黃豆、小芋

內外商況欄（四日）

米期

抑制に脅えて下放れ
買方見送りに續落

堂島米況前場【大阪四日發同盟】米價抑制に脅え買方の利放き急ぎに先限は三十九円六十錢と九万方下寄り、その後も買方氣配は安に五十一錢と落し買物見送りに結局四十一錢と叩かれて引けた

堂島米況後場【大阪四日發同盟】後場は人氣漸く小康化し先限は三十九円四十三錢と小戻し寄付きア・伸びず終まず結局四十三錢と横這の保合ひに引けた

堂島前場主なる手筋手振

マパラ筋

堂島兩建控除倭合

當限 一〇、二〇〇石
賣方限期以下十四店
買方限期以下十店
三二、二〇〇石
買方後場以下十一店

先限 七、二〇〇石
賣方田中銀以下十二店
買方岡米以下九店
本日出來高二一、一〇〇石

米界餘聞

【大阪四日發本社特電】政府は米價及び配給に關し統制を強化強化する爲第四條第三、六條第二條を發動を豫定し米價引下げ案作成を急ぎ三日第一回委員會を開いたが兩論各々の權限を確定し統制を終了するなどの反響を生ず、配給統制の必要も生じたので米價第一項の米價條例に同等なる事を伴ひ今日の閣議に於て米價統制に關する令案決定、今日の閣議に於て閣議の上は直に之を實施する上正式決定の上は直に御裁可を仰ぎ次第公布施行し得る様取運ぶことになつてゐる

堂島雜觀

【大阪四日發本社特電】政府は本日閣議に於て法規程令の他の米穀統制法案を附議したが、政府の米價を目途つてゐた米界も甚しく狼狽

葛から代用纖維

和歌山工業試驗場では不足を告げてゐる麻の代用にならぬものかと葛を蒸製して解纖して研究中の所こ の程意外なものが出來上つた、纖維のみでなくこれをパルプにしてみるとこれまた優秀なもの、スフ綿、人絹纖として果して適當か否かを檢査してゐる、方法は葛を三寸位の長さに解體、苛性曹達液に浸漬して置き次に亞硫酸と苛性曹達の混合液で蒸煮して纖維を分離させ水で流洗して乾燥させる、この纖維をスフ綿、人絹纖などの紡績すれば麻に劣らぬ強靱なものとなる

誤會の官制公布などの關係もあつて多少遲れる模樣である

增資は將來の問題
增配は間違ひなからう
臺銀理事 山本健治氏語る

臺灣銀行東京駐在理事山本健治氏は本島、山本理事臺銀理事の不在中事務に於て來配を視るため去る二日內地より來臺したが、左の如く語る

內地では物動計畫、物價統制、外貨獲得、公價問題等を中心に國民の總努力が進められてゐるしかしそれ等を遂行しながらするには精神動員が根本問題であるので一面精神作興運動が盛んになつて來た、例へば大藏省の一き省令で石炭價格を以下坊主刈り頭を勵行してゐるなど相當緊張の色を示してゐる、最近內地經濟人の意見は資本が急に頭を上げて來たが、これは事變後重要な經濟資源の補給地として獨自的存在であることが認識されて來たのと總督府で積極的に內地の財界に呼びかけてゐる結果であらう、臺灣としてはより一層積極的に內地の資本誘致を期することが必要であらう、とにかく最近の臺灣は經濟的に非常に興味をもつて見られるやうになつた、增資問題は大分新聞に出かけてゐるやうだが今のところ銀行自體としては何等具體的に大藏省と折衝してゐない、しかし早晩實施せねばならぬことで明春三月の總會頃には問題化するやうになるかも知れない、五千万円になるか一億になるかも知れないが、一分增配は總會前だから何とも云へぬが大丈夫實現するであらう、九月頃には頭取が歸つて來る筈

滿洲國の苛性曹達
國內需給可能となる

【新京四日發同盟】滿洲國內パルプ、染織、紡績工業の發展に伴ひ國內苛性曹達需要は急增し康德六年度需要總額は八千噸に上り七年度は一万噸突破を豫想されるこれが供給は從來殆ど日本よりの輸入に仰いでゐるが國內需給を圖るため滿洲曹達で目下建設中の大連工場年産一万二千噸、奉天工場一千噸（原）開原工場四千五百噸の各工場が本年末には操業を開始することになるので來年度の需要一万噸の大部分は國內需給が可能となる訳である、更に目下計畫中の開原工場年産二千六百噸も七年度より着工の豫定で、相當需要の增加あるとも大部分國內生産で需給の見込である

本年度三ケ月間の
貯蓄增加廿五億餘
前年同期對比四億九千萬圓增

大藏省調査=本年四月より六月に至る三ケ月間における貯蓄增加額は二十五億六千九百万円にして之を前年同期に比較すれば四億九千万円の增加に當り過去の實績から推定される本年度末（來年三月末）までの貯蓄累計は九十一億円と推定される詳細は次の通りである（單位百万円）

各種貯蓄

	四月—六月增加高
郵便貯金	三三〇
簡易保險積立金	六九
郵便年金積立金	六
銀行預金	一、三三六
信用組合貯金	二
金錢信託	六一
保險會社責任準備金	一二五
無盡會社掛金	二五
小計	二、〇二七
私人の有價證券投資	五四二
右合計	二、五六九

【備考】(一)郵便振替貯金および銀行當座預金の增加はこれを除外せり(二)金融機關相互の預金はこれを控除せり(三)私人有價證券投資增加高は當該期間中における國債、地方債、社債および株式拂込金の純增加高（發行高より償還高を控除せるもの）より各種金融機關所有有價證券及貯付金の純增加高を控除せり(四)本計數中確定數なきものは推定による

尙昨年度の貯蓄額は八十億を目標として七十三億餘に達したが、目標に達しなかつた點からしても本年の百億貯蓄の目標到達には今後一段と貯蓄の獎勵を必要とするわけである

海運統制の範圍擴大
遠洋をも包含し十日頃より實施

海運統制については統制委員會において成案を急いでゐたが、漸く統制規約及び船腹配給、運賃、傭船料、監視の三委員會案に對し遞信省の諒解を得たので總務委員會則及び積立金、補償金、統制輸送組合の規約は未だ成案を得るに至らないが、先づ出來上つた部分から實施する方針の下に四日神戸に統制委員會總會を開き承認を得た上で正式に遞信省に對し認可を申請、大體十日頃より實施される運びとなつた而して統制の範圍は近海は固より遠洋定期船をも含み我國船舶保有量五百五十万噸全部に及び得るもので遠洋出稼船の近海轉配、近海に過剩船腹を出した場合の遠洋出航等の統制をなし定期船に對しても荷揚能率の促進などによつて捻出し得た船腹は國策重要物資の輸取に動員しもつて現在の船舶腹不足に對處すると共に將來の緊急事態に對し綜合的船舶の動員を可能ならしめる準備態勢を整へたものである、尙未だ成案を得てゐない部分についても海運組合法の施行、官民協議の上、順次決定する模樣である

上半期末の
全島銀行帳尻
預金著增貸出微增

臺銀調査課の調査によると、六月末現在の本島銀行預金は二億九千六百二十二万四千五百万円にして前月末に比し二百六十一万六千円を增加し昨年同月末に比すると實に七千七百二十六万二千円の著增である之を銀行別に前月末及び昨年同月末と對比すると

	本年六月末	同五月末	昨年六月末
	千円	千円	千円
臺銀	一〇六、二五三	一〇六、三三	七四、四二八
勸銀	三、六九六	三、〇九六	三、四〇四
銀行	一三、〇九六	一三一、九六〇	八六、六六〇
貯蓄銀行	二〇、〇八〇	一九、〇四一	一三、〇八〇
計	二九六、二二四	二九三、六〇七	二一八、九六一

次に貸出金は三億一千二十四万三千円にして前月末に比し八百八万六千円、昨年同月末に比し二百二十八万六千円の增加である、之を銀行別に示すと

	本年六月末	同五月末	昨年六月末
	千円	千円	千円
臺銀	一六六、二八	一六二、二一三	一六、一二二
勸銀	一〇二、二〇四	一〇〇、二〇〇	一〇一、二〇〇
普通銀行	四〇、三四三	四〇、五六〇	三七、一四三
貯蓄銀行	一、六九六	一、六九六	一、二三四
計	三一〇、二四三	三〇二、一五六	三〇八、〇〇〇

國產アルミ
販賣價格切下げ

【東京三日發同盟】商工省では國產アルミの最高販賣價格を改訂、三日より實施したが、塊物も最低百四十円、最高三百円の切下げであつた

東京市中コール【四日本社特電】

	安値	高値	平均
翌日物	〇・〇〇	〇・〇〇	〇・〇〇
月越物	〇・〇〇	〇・〇〇	〇・〇〇

日銀帳尻【四日本社特電】（單位千円）

發行高	二、三〇三、六九六	
正貨準備	五〇一、一六六	
預金	一、六〇〇、一六〇	
貸出	四三九、一四三	

株式

增稅懸念に買氣薄
新動機待ちの姿

兜町前場況【東京四日發同盟】大勢依然人氣に依る短期取引の利食賣りに押され先週來の低迷相場は依然として强氣であるが、國際關係は依然として見送り困難であるものあり、一方增稅の懸念もあるので實物引立ち余れ新東の低迷商狀を示し一般は新動機待ちである

兜町後場況【東京四日發同盟】依然として國際關係その他の成行眺めに活氣なく捗らしい變化はなかつた、先行楽觀人氣は依然たるものもあり新東の買進みの混合で後場の買進みも一部の如き後半見送りと一に買しもの材料の如きは下げ一巡したが何等の有力材料がない限り本格的の保合ひ別れは困難視される

東京短期後場

	寄	引	高	安
東新	一二四九・五	九・〇	一五	三・〇
鐘紡	八八・五	八・三		
東株	一五八・八			
東電	三二・三			
日産	一六・〇			
郵船	一〇一・六			
日石	三〇・八			
日本	七六・八			
小倉	二二・六			
東電	六一・九			
満鐵				
日魯				
日窒				
東京				

東京長期後場

	寄	引		
鐘紡	一五六・八	東新	八九・五	
富士紡	九九・七	片倉	三八・〇	
帝人	九九・一	同新	八五・一	
東洋紡	八三・〇	新	六六・四	
大日本	一〇〇・〇	同		
帝麻	七〇・〇	新	七・〇	
日電	三九・九	沖	三五・九	
北海道	八一・六	満業	七八・一	
日産	一二・七	東新	三・七	

大阪短期後場

	寄	引	高	安
東新	六六・三	東新	五・三	
満拓	六六・八	東株	五・〇	
日化	七・一	東電	九・〇	
電力	五〇・八	同	新	
野村	二二・四		三〇	
新	七五・〇			
商船	七〇		五四	

大阪長期後場

	寄	引		
大新	七〇・九	一四	七〇・四	
大紡	一三・七			
東新	一五・五	一五・九		
鐘紡	一五八・〇			
日紡	八八・〇			
東紡	一六・七			
日産	一八・三			
帝人	九八・〇			
商船	七〇			

兜町前場況

▲現在新東株の取組高は三十三万株で一頃よりすると二万方の減少を示し店数も買四二店、賣四七店と略同數に近く對立狀態にある▲長期は月初め早々のことでもあり材料も暑大きすぎて而もその一つ一つが見透し困難にあるので一般に新たな出動を見送つて商內は至極閑散、相場も大體一高一低といふところである▲時局は正に外交戰に入り虛々實々、鬩時まるやうな場面が展開されてゐるがその何れも豫測し難いので場ではああでもない、かうでもないと勝手な臆測を下しそれに惑溺して僅かに相場は上下動を繰返してゐるのである▲場の噂を一々拾ってみたらそれこそ際限のない話であるが今日は英國が米、佛等人に失敗したとか、或は暗默のうちに日英會談は進捗してゐるとか、更に又政府が事變處理方針を確認したとか兎に角色々五月蠅いことである▲要するに相場は買ひ難く賣込み難いところに相場そのものの強靱性がある訳で結局は大きな保合相場なのである▲地場の某君「最近どうも利平氣分が瀰漫してゐるやうであるが、これが若し事實としたらそれこそ憂慮すべき傾向ではないかと思ふ、今や事變は建設の段階に入つたとは云へ米國の通商協定廢棄問題を始めなかく以て油斷の出來ぬ秋である、もつと褌を締めて臺灣の國策を實行に、もつと憂慮しなければならぬことになる」と一般の自覺を要望してゐた

財界 株界

臺灣正市公定相場

【東京四日發本社特電】在電流取引、現前引渡し問題で日英會談が難航してをり租稅改革に依

	中	先
期蓬萊	一三、三	一三、三
同在來		
一期丸糯		

島內商況

臺灣正米市場

	中	先
一期蓬萊		
後場		
一期丸糯		

臺米現物相場

北部一期蓬萊		
南部一期蓬萊		
中部一期在來		

砂糖

海外平凡
總見送り

一清算【大阪四日發本社特電】海外平凡、總見送り閑散

一現物【大阪四日發本社特電】分蜜は依然變化なく採値に保付き無相場十四円三十錢と不變

大阪砂糖清算後場

	寄	引
八月限		一六、二〇
九月限		

肥料

神戶豆粕後場

大連特產前場況

【大連四日發同盟】大豆は現地筋賣りと豆粕強調に堅調、マバラ筋の買賣強く形高値の買を消化し引けは形高に引け豆粕は形高賣ひ活發に強調、豆油は油房筋の賣に一時下放らも他品高にマバラ筋、南支筋は買ひ寄付より高値に引けた

大連特產前場

	寄	引
大豆現物	八、八五	八、九五
八月限	八、八四	
九月限	八、八九	八、九七
十月限	八、八八	八、九二

東京期米後場

	當	中	先
節	三九、三〇	三九、四五	三九、四三

大阪期米後場

し、今朝逃、中限割れたが、先限落着きに中も順調となつた、四條發動して產地賣米と賣惜みの調查をなすといふが產地に賣米を殘し皆りが貨物▲蒸氣は政米にありそれ等の食米を調べてどの程度を賣惜みとするか誰かしい▲今日の閣議に取引所及び取引所に對する善後處置が如何になるかが不安だ

大阪重要商品【四日本社特電】

神戶ゴム現物	六二一厘
スBー現物	二六五厘
人絹紙平地	二五一厘
人絹帝人〇	九一四八〇錢
綿糸紡ニ	五三〇〇〇錢
紡績新綿物	一二四三〇〇錢
銑鐵新甲物	一二五〇〇〇錢
電氣銅（水鋼）	一〇七〇〇〇錢
鋼板三分	三六五〇〇〇錢
銑鐵一浦	九〇〇〇〇錢
平板	一四五三錢
浪板素引	一四二七錢
押亜鉛	七四八錢
木材米松大角	一四一七錢
會巡米（內國）	三三四五〇錢
毛糸ZC	三四一七錢
北海小豆新三	一六〇〇錢

る增稅說等が傳へられて此の一兩日來の市場は漸に不明朗そのものであつたが然し人氣の割に相場は浮動することなく底固く買ひ込み難い▲短期新東は前場百三十四円台から五円台を覗かせ後場に入つて人氣は頓に硬化し六円台に進んだが、この辺には西筋の賣物もあり、マバラの賣物も出てゐた、然し高値は依然警戒されて買進み得ず引けは結局五円六十錢と軟化した

東西南北

東京電燈社長小林一三氏が十四年振りにけふ富士丸で來臺する、氏は實業家少女歌劇の創始者として又慈善家茶道家としても知られてゐる小林氏の來台は本島官民の歡迎する所で恐らく氏を中心に島都社交界も賑ふだらう▲過日台銀の玉置理事と入替りに來台した埋事山本健治氏は支那で二十餘年を過したといふ同行切つての支那通であり然も閱切れの好い割り口で、對者に好印象を與へる點では一寸珍らしい方である▲國家總力戰に臺銀も協力し中支に於ける支店の復活、新開店八南支に於ける支店復活三、新開店三は今のところ奉仕的なもので或程度の犧牲を覺悟してゐる▲國民精神總動員は戰力の充實と共に今後一層强化して行かねばならない、石炭は相當軍需優先其他の丸切主は、敢て銀行家へ強制はしないが自ら先づ範を垂れたので、銀行家も少からず刺戟されてゐる▲內地の金買上は數字的に發表されないが、頗る好成績である、台湾の金買上げは六十六万円を突破したが台灣ですら此の成績であるといふことが內地の金買上げに拍車をかけたことは爭はれないと山本理事は語つてゐた

小林氏は明治十六年の創立にかかり資本金四億二千万円の社員となってゐる▲東京電燈の會社七億二千九百萬万円の大電力會社で資本金の點では今春創立した日本發送電會社の七億二千九百萬万円に次ぐものであるが、從業下資本は約十億円に近く、社債と借入金とで四億餘円を持つてゐる▲近く東京電燈が中心となり日本一の輕金屬會社を創設したので、アルミの方では一足先に貴重な經驗を持つ台灣の新業と電力との關係を始め躍進台灣の姿を視察する爲めに例により監督中に渡台したのである▲內閣調査局參與をつとめ我が國策業界特に電力界の重鎮でもあり、然も文の方でも堪能ロ八丁手八丁の人として知られてゐる小林氏の來台は本島官民の歡迎する所で恐らく氏を中心に島都社交界も賑ふだらう

同行者は秘書木島氏（今は故人）が小林氏等を迎へて何かと臨時し、一行は島內視察の上十日目に離台したのであつた▲當時同伴した次男の米三君は其後京都帝大經濟學部を卒へ、今は父君の經營事業である阪急電鐵の社員となつてゐる▲東京電燈は、後年東京に本據を移し東電を始め東電證券、東京寶塚劇場其他各種の事業に關係し東京電燈と東電證券の兩社長となつた關係上、阪急電鐵の取締役會長につた▲氏が初めて來台したのは昭和十一年に臺任したのであり大正十五年八月初旬で恰も學校暑休の事でもあり當時十八歲の次男米三君を同伴し、平生釟三郎氏(現北支臨時政府顧問)村田省藏氏(現商船社長)外六名の實業家と一緒に來台、應大出身の同窓者日總督木重臣氏（今は故人）が小林氏等を迎へて何かと

富豪の經營者として餘りにも著名な人である▲文藝家とは因緣の深い阪急電鐵は氏が明治四十年に創立したもので、自ら取締役會長となつて經營に當つた

商業登記公告

●株式會社アルテックス製作所（變更）取締役兼代表取締役柏熊周太郎取締役兼代表取締役宮内林嶽松熊重右八任期滿了ノ處昭和拾四年七月貳拾九日再選重任ス

●日本通運株式會社（支店設置）昭和拾四年七月貳拾九日臺北市下奎府町三丁目四番地ニ支店ヲ設置ス

●株式會社三和銀行（支店廢止及支店設置）昭和拾四年七月拾五日大阪市西淀川區傳法町北四丁目九四番地ノ支店ヲ廢止ス同日大阪市此花區四貫島大通貳丁目三番地ニ支店ヲ設置ス

●國防被服株式會社（資本增加及變更）增加シタル資本ノ總額金五萬圓 資本增加決議ノ年月日昭和拾四年七月七日 各新株ニ付拂込ミタル株金額金貳拾五圓 昭和拾四年七月貳拾九日左者取締役ニ就任ス明石市大藏谷字小辻六六番地居住許吉郎臺北市本町參丁目參番地長谷川光蔵同市龍山寺町貳丁目

●株式會社臺灣化成工業（支店設置）昭和拾四年七月貳拾七日取締役顧問黎朝宗取締役張福全監事小坂明任期滿了ニ付同日取締役ニ新任ス 監査役陳伯任期滿了ニ付依左ノ者取締役陳惠銘監事中石忠雄任期滿了ニ付同日同市後與町一丁目參拾參番地井上振三、同州市南門町參拾七丁目參番地臺北市米太郎

右昭和拾四年八月參日登記
新竹地方法院新竹出張所

●株式會社日本勸業銀行社債（第七十一回以降）抽籤ノ公告 弊行第拾九回以降ノ債券ノ一割ヲ抽籤シ償還スベシ參千参百圓ヲ以テ今回償還スベキモノハ五拾五圓四拾五錢ヲ以テ十九月參拾日ヨリ之ヲ償還ス 債券番號ニ付テハ本社ニ於テ閲覧ニ供ス

右昭和拾四年八月參日
臺北地方法院

●株式會社臺灣農產工業（變更）取締役井上振三、同州市南門町參拾七丁目參番地臺北市米太郎
同日登記
臺北地方法院

訂正 昭和十四年八月三日掲載臺北地方法院板橋出張所公告中存立ノ時期ハ「株式會社臺灣商業登記公告中存立ノ時期ヲ昭和拾四年八月參日登記」トアル中「許可ヲ受ケサルトキ」ヲ脫ス

大阪商船 出帆 臺灣

基隆出帆（旬船客お斷り）
門司行 高砂丸 八月十三日 午前一時
神戶行 蓬萊丸 八月十日 午前十一時
北門行 鹿島丸 八月十日
天津行 香港丸
上海行 福建丸 長沙丸
沖繩行 湖南丸
蘇澳・花蓮港・臺東行 大球丸 八月十一日
比律賓行 めきし丸
西貢・盤谷行 盤谷丸
(高雄出帆) タワオ爪哇行 バンドン丸
◎高雄出帆 馬公行 鳳山丸 八月六日
東京直行 東洋丸
其他船便多數アリ 臺北 電話五八〇

近海郵船 出帆 基隆

門司行 富士丸 八月八日 正午十一時
門司行 大和丸 八月六日 午前十一時
上海、香港、廣東行 內地行
伏見丸 八月二十三日

辰馬汽船 出帆

阪神京濱行
辰和丸 八月十五日
辰鳳丸 八月十日
基隆 辰馬汽船會社

大連汽船 出帆 基隆

大連直行
山東丸 八月八日 基隆發
山西丸 八月十八日 基隆發
丸一組 基隆電話八九七 臺北電話八九九

腦 龍 高砂 果實エッセンス
高砂化學工業株式會社 特約販賣店 東光株式會社

けふの臺北 白米小賣値段
（一斗當り、但し現金は十錢引き）

一、蓬萊米	三・四〇
二、在來米	三・三〇
三、七分搗米	三・四〇
四、半搗米	三・三〇

公告
右二付一般縱覽ニ供スル爲メ公告ス
昭和十四年八月五日
銅鑼庄役場

眼科 入院隨意
牟田口醫院
醫學博士 牟田口 巖
京町一丁目郵便局通り 電話七九六七番

秋の變白生地
本秋の新品豐富荷揃
臺北市榮町二丁目
近江屋呉服店
電話二二五〇・四五九一番

外科 性病科 皮膚科
基隆市
梅野醫院
電一二一五番

耳鼻科 咽喉科 眼科
基隆市義重町三ノ四（運河北側通）電六八番
廣瀨醫院
（入院隨意）廣瀨 涉

內科 小兒科
基隆市壽橋畔
今田醫院
入院隨意 電話八二五番

內科 小兒科
基隆市日新町四丁目六番地
松村醫院
入院隨意 電五八八番

各科診療
基隆市義重町一ノ一六
中央病院
入院隨意 電話一七番

內科 小兒科 專門
基隆市日新町三ノ六（藤村醫院隣）
內田醫院
內田長平 電話三七八番

產科 婦人科 專門
基隆市日新町三ノ一〇
藤村產婦人科醫院
電話八四一番

驚異の水産日本
世界水産の二割を獲る

日本は世界の水産王国だ！漁獲においては勿論、水産業者の数から見ても、漁船数から云つても米国だらうが、ソ聯だらうが、我が足許にも追ひつけない、水産日本は断然圧倒的である。

×

我が国の水産業は内地沿岸の漁業が中心となつてゐるが、元年発動機船も増加し、汽船遠洋に乗り出すやうになり、小型発動機船を以て遠く南洋附近にまで出漁してゐる。これに朝、臺、樺、關等の諸地による出漁を加へると我が水産業の舞台は北はカムチヤツカから、南は南氷洋に至る広範囲にわたつてゐる。その漁獲高は内地のみで一ヶ年三億円余といはれるが、これに古くから行はれてゐる露領出漁と最近数年にして素晴しい躍進を遂げた南氷洋捕鯨出漁或は朝鮮、台湾、樺太等外地の漁獲高を加へると正に世界第一の巨額に達する。

×

次に我が水産業の世界に於ける地位を、米国水産局の調査によつて見る。これは一九三三年から三七年迄の間の統計によつたものであるが、日本の漁獲高は一億四千四百九十万弗と計上されて居るが第二位の米国（アラスカを含む）の九千二百八十二万二千弗を大きく引き離してゐる、ソ聯邦が八千六百万弗で第三位を占め、これに次いでは英本国が八千二百万弗、支那六千万弗、佛国五千七百八十万弗、獨国四千万弗の順であり、西班牙、伊太利、加奈陀、諾威、英領印度が二千万弗にあり、和蘭の千百万弗を除いて他の国は何れも千万弗以下の国々である。而して世界の総漁獲高は七億四千四百十二万二千弗であるから我が漁獲高は世界総高の二割近くを占めてゐる。然しこの数字は我が内地のみであるから朝鮮、台湾等を加へれば更にこの割合は増加するだらう。

×

水産者の数に於いても日本は断然多く、百五十三万四千人で、第二位のソ聯邦二十五万人や伊太利十九万三千人、米国十二万九千人とは一寸桁違ひの感がある、漁船数を見ても日本は圧倒的で、三十六万六千三百隻を数へて第一位、米国が七万八千六百隻でこれに次ぎ、以下諾威七万四千五百隻、佛国二万五千七百隻、獨国二万五千隻の順となつてゐる。

兎に角何れの方面からみても日本は世界一の水産国といふことが出来る。

×

我国の漁獲高（内地、外地、南氷洋）は次の通りである。

昭和八年	三〇四、二（百万円）
昭和九年	三三七、二
同十年	三四六、五
同十一年	四〇五、六
同十二年	四三五、八

×

更にこれを漁業別に見ると次のやうになつてゐる（単位百万円）

◇水産養殖高　海苔（二〇・四）鯉（五）鯛（五）カキ（二）眞珠（一・五）蛤（〇・九）金魚（〇・七）鰻（〇・五）鮒（〇・三）一一九百万円

◇内地沖合遠洋漁業　鰹（一二）鮪（六・七）鯖（一）鰤（四・三）鰯（三・九）秋刀魚（一・七）二一九・八百万円

◇汽船トロール漁業　グチ（二・一）ハモ（〇・五）其他鯛（〇・一）エビ（〇・一）一二・四百万円

◇汽船捕鯨　抹香鯨（一）鰮鯨（〇・三）長須鯨（〇・二）座頭鯨（〇・〇五）脊美鯨（〇・〇二）一八・四百万円、植民地捕鯨三、四百万円、〇・九百万円

◇母船式漁業　鮭鱒蟹（二〇）鮪鰹、同缶詰、同魚卵（一・九）二五・七百万円、捕鯨（一三・八）同鯨油（〇・一）

◇植民地出漁　南洋出漁（三・四）朝鮮出漁（三・二）關東州出漁（〇・五）臺灣出漁（〇・一）一七・一百万円

◇露領出漁　鮭鱒漁業（一九・三）蟹（四・三）鮭鱒缶詰製造（一・七）一三七・六百万円

×

◇総計　四三五・八百万円

―海外小話―

銅貨十三萬五千枚で萬國博見物

米国ホイグマン在住のトルーロツク夫人は、六年前から一仙銅貨の貯金を始め御主人の協力も得てせつせと貯め上げた結果、最近相當額に達した模様なので取り出して勘定し始めたところ、漸く銅貨十三万五千枚、價格千三百五十弗となつて居り勘定し終るまで三日を要した。喜んだトルーロツク夫妻はその金を持って萬国博見物に出掛けた。

ユーモリスト博士

P・G・ウオードハウスと云へば英国のユーモリストとして世界的に著名であり、殊に英国貴族社会の封建性を揶揄的な筆で皮肉るので有名な人で英米両国を始め凡そ英語の通ずる所には多数の愛読者を有してゐるが此の程オックスフォード大学から文学博士の称號を授けられた、ユーモア作家がオックスフォードの如きアカデミックな大学から博士號を授與されるのはマーク・トウエーン以来始めての事で、之を以てウオードハウスも愈よ英文学史を飾る一員と云ふ事に公式に認められたわけである、ウオードハウス創る所の三天夫ジーヴス君はディッケンズのピックウイック氏や、サム・ウエラー君同様英国人には既に実在の人物以上に親しみを持たれてゐるので、ウオードハウス今回の博士號受領は遅きに失すると云つても過言でないと一般に云はれてゐる。

愛國少年と語る　ダンチッヒを視察し、同地の少年と語るゲッベルス宣伝相

破滅に瀕せる
國府の財政金融

国府は抗戦発行に際し経済、財政、金融の各分野にわたつて未曾有の試練を余儀なくされた、第一に共国民経済は地域的にも機構的にも大きな変革を強ひられ、第二にその国家財政は戦費負担のため異常の戦時体制に置くことを余儀なくされ、第三にその金融は甚だなき統制によつて自己防衛を計らねばならなかつた。しかも国府それ自體の半植民地的半封建的性質は至るところ根本的な脆弱性を暴露し、これが援蔣外国の援助のためには複雑な国際的経緯を織り込むことも必要とされ、複雑さは益々増して抗戦国府の経済的財政的金融的要地の把握を益々困難ならしめた

経済建設　抗戦以来南京を放棄し、次いで漢口をも撤退を余儀なくされた国府は、政治的には西南を基礎とする地方政権として、経済的にはこれら奥地農民を主台とする封建性の濃い経済国家として余喘を保つのやむなきに至つたかくの如き窮地に立つことを余儀なくされた国府はそこで長期抗戦と並行して長期建設を呼號し、滇緬公路、滇越鉄路および中蘇公路を英佛ソ聯に結ぶ援蔣ルートとして維持しつつ、西南経済建設委員会を中心に西南建設に乗出したのである。

西南建設の具體的な現れは、第一に交通網の整備であり、第二に工業の奨励であつた。交通の整備に関しては湘桂鉄路（衡陽桂林間）の開通に次いで廣西横断鉄路、滇緬鉄路等の建設に着手又公路についても目下建築中のもの三千五百里に上り交通網の充実によつて抗戦物資の輸送を計ると共に資源開發に努めてゐる、又工業の奨励に関しては上海其他淪落區より工場の移轉を促進すると共に奥地手工業を奨励して自給自足に努めつつあるが戦時経済の進行は平時においても不足の資材を益々不足ならしめ、物價の昂騰は漸く顕著なるものの如くである。而して生活手段に関しては農礦工商管理條例により厳重なる統制下に置いて戦時遂行に備へると共に奥地における物資の不足を補ふため昨年来全国的に消費節約運動を実施しつつあるが国府治下国民の苦難は日を追つて深刻化しつつある。

財政整備　上海、天津、廣東等重要海港工業都市を喪失し関税、統税等の重要財源を奪取されると共に国府財政の脆弱性は益々深刻化し時に軍事費に対しても應次の縮減を余儀なくされてゐるものの如くであるが、抗戦以来国府はその財政状態を全く隠蔽してゐる状態である。抗戦の初期国府は印花税、轉口税、遺産税、過分利得税等新税の設定あるひは舊税の引上げを断行したが税源も涸渇すると共に公債を濫發、強制的に国内金融業者に背負はしてをり、その種類は救国公債五億元、国防公債五億元、振済公債一億元、金公債約五億元、建設公債六億元、軍需公債六億元、合計約廿八億元に達してゐる、国内に於る公債負担能力も既に限界点に達してゐるといつても過言でなく、それ故国府は華僑に呼びかけて国内資金を獲助する一方外債募集、借款獲得に躍起の努力を續け、列国の對支援助によつて僅かに延命せんとしてゐるが列国又いたづらに極東の紛糾せる事態に投ずるを快しとしないので国府外交部の国際場裡における暗躍にも拘らず英米佛等より僅かな借款の交付を受けたに過ぎない最近における内外債元利拂ひの停止は国府財政没落の決定的指標の一つであつた

金融統制　経済的、財政的に崩潰の危機に直面しつつある国府は法幣に関しても喰々恐慌に見舞はれながら、イギリスの庇護の下に辛くもそのレートを維持してゐる、即ち上海事変勃發直後金融安定弁法を公布して部分的モラトリアムを実施して国府は昨年三月迄曲りなりにも一志二片四分の一の法幣買ひレートを維持し得たが、華北の中国聯合準備銀行設立と共に窮地に陥ちこんだへ得ずして統制点を放棄し、ここに通貨不安の第二期は開幕した、其後国府は為替の統制を強化すると共に、国内土産の輸出を極度に奨励して外貨獲得に努めたが、矛盾は益々拡大する一方で一時イギリスの援助を得て法幣のレベルを八片台に安定することに成功したが華中に華興商業銀行が設立せられたるに及んでこれも不可能となり、英支協同の為替平衡資金の政策は混乱してここに通貨不安の第三期は醸し出された事変発生以来国共合作の庇合が抗戦国府の政治的素地をなすものであるといはれると同時に、法幣レートの維持こそはその経済的素地をなすものとされて来たが、今や抗戦第二周年記念日を迎へたので法幣レートの未曾有の混乱の内にある、通貨不安の激化は物價の騰貴、生活水準の切下げを齎す一方一部富裕層の資本逃避を激化するばかりで、民衆の不安、不満は今や国府にとつて経済的に重大時期を齎さんとしつつあるのだ財政、経済、金融の各抗戦経済部門に於て破綻に瀕しつつあるが、殊に凡ゆる海港を封鎖されて今や全く『海の無い支那』と化した蔣政権の経済力は今や最後の日を迎へんとしてゐるのである

進軍は飛行機で　いざと云ふ場合は歩兵も飛行機で出動し得るやうホノルルでは訓練を行つてゐる

公開欄
水泳上の注意
水泳老人

▲本欄は読者の自由論壇▲中傷は不可▲行数は十五字詰六十行以内▲匿名可、住所氏名は明記

◇最近突發した高雄高女生の溺死事件、北公園プール内の溺死者等悲惨事の頻出するを見て私はその大部分が監督者等監視人の不注意に基因するものと断定するものであります。既に淡水等に涼入つた私は当年の盛況裡に於て現在流の運営多様の各溺死の水泳助手をした事があるので多少その経験から注意事項を申述べて参考にしたいと思ひます。まづ第一に注意すべき事は

◇（一）毎日気象、気温、水温を調査すること、（二）毎日潮の満干時刻、流潮の方向を知りおくこと、（三）毎日海底の變化を調査し水泳場を一定し區域の目標を樹てること、（四）未熟なる水泳者二十名に對し監督助手一名を附すること、（五）監督者監視人は溺水者の救出方法、應急人工呼吸法を心得置くこと

◇以上の数項目でこれを厳重に實行するならばまづ悲惨事を豫防する事が出來ます。私は何時も臨海教養に出かける監督者が以上のやうな注意を缺つてゐるかどうかを疑つてゐるのでありますす。是非とも以上の注意事項は厳守されたいものであります

魚雷艇・驅潜艇
驀進する海の虹

廣い海原——白波がサッと飛び散る『ラツ！』と息を呑んでその中を、彈丸のやうに疾走する『海洋の虹』——これがモーターボートの快適なスリルだ

モーターヨツト、クルザー（巡航艇）ランナボウト（快走艇）コンミユター（通勤艇）それから——海上戦のハヤブサとして恐れられる軍用モーターボート等いづれも近代的スタイルと性能を誇つて、海洋の覇王たり得るものである

事変下の夏——ここでは武装自動艇について概緑を追ふことにする

× ×

かつて、我が南支海軍部隊が支那軍の豊富なG・M・Bと呼ばれる魚雷艇を海上で拿捕したことがある、これはイギリスの『ソーニクロフト』建造のもので全長五五呎、艦員一一呎、一基の魚雷發射管、爆雷投下器、高射砲それに無電設備などを備へ時速五六哩その巡航速力一千哩といふ威力をもつたモーターボートであつて、このC・M・B（沿岸魚雷艇）はイギリス海軍御自慢のもので『これで日本の艦艇を急襲せよ』とはる〴〵支那海軍へ賣りつけたものだが、猿に鉄砲を與へた様なものであつた

軍用モーターボートにはこの魚雷艇の外に

▽内火艇▽ランチ（連絡用）▽驅潜艇▽魚雷追跡艇▽航空機テンダー▽測量艇▽救命艇▽作業艇などがある

× ×

軍用に供せられるものでは艦艇のモーターボートが一番多く大は長さ二〇米小は六米内外まであつて戦艦になるとこれ等を数隻搭載してゐる

この中には平時本艦と他艦又は陸上との交通用に用ひられるもの或は長官艇となり戦時は魚雷、爆雷等を搭載して活躍する、即ち戦時にはその任務こそ重大であるが、華々しさは劣る、眞の勇壮なスリルは何といつてもC・M・Bやサブマリン・チエサーにある訳である

C・M・Bは非常に早い大型のモーターボートで魚雷と爆雷とをもつて敵の軍艦等の近くに迫り時速五〇—七〇哩といふ快速を利用して攻撃するもので『馬虻』といふ異名さへある位だ

× ×

サブマリン・チエサーはC・M・Bほど早くはないが、魚雷を持たず爆雷と大砲でもつて潜水艦を追ひ廻し海底に葬るのが役目で、これは近代の大型艦艇では色々不便が多いところから、補助的に出現したもの、今では列国とも非常に重宝がつてゐる、魚雷追跡艇——といふのは演習の際等に發射した魚雷を拾ふために用ひられるもので相當の高速をもつてゐる、航空機テンダーといふのは水上飛行機が出来てから利用され出したもので水上航空艦には是非必要なもので救助、燃料補給、交通連絡には断然これが活躍を演じ偶人等から感謝されてゐる、水上機は波が静かだと離水が困難となる、この時モーターボートで波を立てる場合もある

リンドバーグ大佐が嘗て支那へ飛来し漢口から離水しようとして轉覆した、危く溺死せんとした處を英艦ヘルメス號の内火艇がこれを救助したなどの事実へある

なほ日本にも、国防自動艇協会といふのが、モーターボート所有者達によつて組織されてゐる、これはイザといふ時に国防の一翼となつて水上交通の連絡や重要港湾並に河川等の哨戒に當らうといふのである

雜誌紹介

▲旅とみやげ（夏季號）　みやげもの（佐藤龍之助）當選列車（松井翠登）早苗した支那人気質（中川良思）諸國百話（野元政夫）古川緑波喜三（横須賀）湯宿の雑貨（小）など、別に手文旅を反む（〇・二〇、東京・日本旅行協會）

獨學 青少年諸君 ハガキ一枚奮發せよ

自宅獨習一ヶ年で……中學が卒業できる!!

日本一の 中學講義録

無學は男の恥

獨學青少年大喜び！どうしてもこれからの世の中はせめて中學の學問がなければダメだ成功がむづかしい人後に落ちる、本校の講義録で勉強すれば自宅獨習一ヶ年の全科が卒業できる。詳細は今直ぐハガキで申込次第内容見本一冊無代進呈す。

東京市牛込區台町一 大日本通信中學校

見本無料進呈

鐵道員大不足 各地大募集

鐵道員となるに早道

日本一第一

◎僕もなりたい鐵道員
どこよりもわかりよい
どこよりも會費が安い
どこよりも卒業が早い

滿鐵始め全國各公私の鐵道員大不足毎年新規大募集小學卒業生試験合格せば直に鐵道員に採用され、將來は車掌・機關手・助役・驛長まで出世ができる

本會にて鐵道受験講義録を發行し合格指導する 今スグ入會準備し以て合格の榮冠を得よ！ 毎年合格者多数續出し

採用試験 毎年各地 数回開始

準備は今スグに

★ハガキで申込下さい
東京市牛込區台町一
日本鐵道教育會

犬
安心して買へる犬の會社 秋田犬日本犬専用犬
犬の飼方 定價壹圓 犬の事一切判る寫眞百枚入一冊 無代進呈
東京日本橋 日本畜犬合資會社

投網に最適 魚獲量最多
奏漁 絹網
長野縣飯田市 古林商店 見本進呈

結核の 肝臓製剤 榮養に
ヘパトーゼ
血液像を改善して體位を向上する病毒を消去し、併せて食慾を促進せしめるなど、特に喀血後の貧血及び衰弱に賞用されます。
二〇錠…二圓六〇錢
五〇〇錠…九圓五〇錢
藥店にあり
HS三

注視せよ！
日英問題
ラヂオの使命
愈々大なり
国産の標準
マツダ
マツダ眞空管

昭和十四年二月増補改訂
三十一万分ノ一
臺灣全圖
定價二圓五十錢
送料六錢
發行所 臺灣日日新報社商事課

グリコノ
カホガ
ナランダ
ナランダ

ナショナル・ランプ

汗
汗！汗！の地圖
洗濯の季節です
スフ・人絹の危機です。漬ける丈で揉まずに落ちるモノゲンを使はないと、生地が忽ちビリッと來る。骨も折れます
内地定價 一・二〇 ・五〇
石鹸質を含まぬ純粋の新洗剤
モノゲン
第一工業製薬株式會社
代理店 盛進商會
M-7-15

國産最高級
萬邦ペン
見本ヘ切手十錢封入 四錢貼付御請求を乞ふ
東京小石川區丸山町 萬邦ペン本舗

ワスカ一滴数日かをる
御外出には是非！
月の友
五百番
香水

空に殘れる (74)

尾崎士郎作　高木清畫

夏すぎて（八）

信作の眼が急にいきいきと冴えかへつてきた。彼は何か言はうとしたが俄かに横を向いて口を噤んだまま、名刺を机のはしにそつと置いたが、また考へなほしたらしく、今度は大切さうにシヤツのポケツトの中へ入れた。

「御存じの方？」

「うん」

といつてから、

「郷里の先輩で、死んだ親父とも仲のよかつた男だ、――どうしてわかつたのかなア、おれの此処にゐることが？」

新聞に小さく横山信作と出てはゐるが、警察か私立探偵にでも頼まなければ彼が此処にゐることをつきとめる手蔓りを得られる筈はないのである。しかし、今の信作にとつてそんなことはどうでもよかつた。もし伊保子とのあひだの夫婦關係がうまくいつてゐたとしたら、彼は俄かに居どころをさぐりあてられただけで、どきんと胸を衝く思ひをしたであらう。半ばやぶれかぶれになつてゐる彼は何が來たつてびくともしないぞ、と自分を脅しかけることができるほど太々しい氣もちになつてゐたのである。それに、久しく會つたことのない郷黨切つての少壮実業家である「堀部富雄」がどんな用事があつたにもせよ、わざわざ自分をたづねてやつてきたといふことが、何かしら彼の運命を明るくするやうな氣もちになつたのだ。

「どういふ方なの、――そのひと？」

「お前には關係のない男だよ」

「關係がなくつたつて氣になるぢやないの」

「とにかく、おれは今から行つて會つてくるからね、――一人のことは今夜ゆつくり相談しようぢやないか」

信作が急にそわそわしだしたことは伊保子の眼にもハツキリ映つた。彼は上着を片手につかんだまま、

「いつかの晩のはなし、覺えてゐるだらう、――あの晩からおれの氣持はハツキリきまつてゐるんだ」

「だから、どうなのよ、――ねえ、そんなに急いで出てゆかなくつたつていいぢやないの？」

既に腰をおりようとする信作の帯革を伊保子は顫へる手つきでおさへながら、

「待つて下さいね、――もうちよつとお聞きしたいことがあるの」

「何だい、――今夜、話つていふのは、赤ん坊のことならわかつてゐるよ」

「どうわかつてゐるの？」

「もし、おれの子供だといふことをハツキリさせることが出來たら何時でも責任を持つといふことさ」

「――お前が何といつたつて、言葉だけで信ずる氣持にはならんからね」

「あなた」

伊保子が到頭泣きだした。「本氣で今のことおつしやるの？」

「本氣さ」

信作は、どうして自分がこんな落ちついてゐられるかと思ふほど冷然とした声で言つた。

「おれはお前のやうにいいかげんな言葉の使ひ方を知らないよ」

「ちやあ、あたしたちはもうまつたく別々の人間になつてしまつたの？」

次第にこみあげるやうな泣き声に変つて、そのまま倒れるやうに疊の上へうつ俯してしまつた。

取扱の粗漏による 損耗馬が意外に多い

今事變と軍馬に就いて…(三)

臺灣軍獸醫部長　陸軍獸醫中佐　今泉幾三郎

將來は是非馬政計畫の改良種馬の統制軍馬資源の保護等により益々數と質との充實を期待し得る訳であるが、本島に於ては今事變の轍を踏まぬ様十分實用的にして而も耐熱力ある馬を造るべく平素の飼養管理に注意を倍徙する必要があると思ふ。第三の問題たる損耗馬の多数であるが、今事變は前述の如く、種々軍馬に不利な状況が累積したため初期相當の病馬及損耗馬を生じたのであつて之を過去戰役に較べて決して良好の成績とは云ひ難い、病馬の主なるものは鞍傷、過勞、榮養不良が主なものであつて、腰角が骨立したため「蝸牛掛け」と云ふ俗語さへ生じた位である。其他跛行、腸カタル、疝痛、鼻疽等も多く又戰傷死馬も多数あつたのである。損耗馬の多かつたことは軍馬の取扱の粗漏又は愛護の不十分による所が多かつたことは軍隊は素より一般國民として三省すべき事柄であつて、戰時の軍隊は所謂國民が主力であるから國民の馬事知識の普及向上と云ふことが極めて緊要事なるを思はざるを得ないのである。殊に我國民の多くは馬に接する機會が甚だ少く、一方時代の趨勢も亦益々馬と隔絶せんとしつつある關係上馬の取扱ひを知らず一般に馬を野獸の如く危險視し或は反對に機械視するものすらあつて之等悪思想は直に召集せらるる在郷兵特に未教育補充兵等に反映し悪結果を招來した様に觀察せらるる節が多いのである。例へば騎兵間馬に近寄ることを嫌ひ少しく咬む馬は頸を高く繫ぎ減飼により體力を弱め馬を馴化せんとするが如き、或は行動間徒に荷物を馬背に負担せしめ疲勞困憊せしめ遂に廢馬たらしむるが如き事例のあつたことは頗る遺憾とする所である。彼の歐米諸國の如く子供時代より家畜に親み真の動物愛を理解する國民や蒙古人の如く家畜を愛重し巧に能く馬を馭し馴らす國民等に比すれば未だ我國民は馬事知識を向上することに關し朝野の一大努力を要するものと認めらるるのである。勿論産馬地初め各地兵員中には愛馬心が頗る旺盛であつて數多の愛馬美談を胎し又某々部隊の如きは馬保育の成績が良好であつて十分乘馬隊としての偉力を發揮し功績を擧げた例證は多々あるけれども、國民教育の進歩せる割合に馬事教育が振はず此點を以てせば我國將來の馬政の進展上大なる支障を生ずることを憂へ特に一般の馬事關心を高唱する所以である。愛馬進軍歌を國民歌として普及したり、愛馬の日を特に設定せる眞因も考察せねばならぬ。軍自體は素より大に注意し目下教育に一大刷新を加へ軍馬の衞生狀態を良好に保持することに努力しつつあるのである。幸ひ臺灣は馬事新興氣分漲る機運し各地に設けらるる又馬事普及の施設を着々講ぜられ又馬事團體も年々發達しつつあることは寔に心強い所であつて日本國民の一人でも馬に接し馬の本性を理解するものの增加せらるることを切望する次第である。

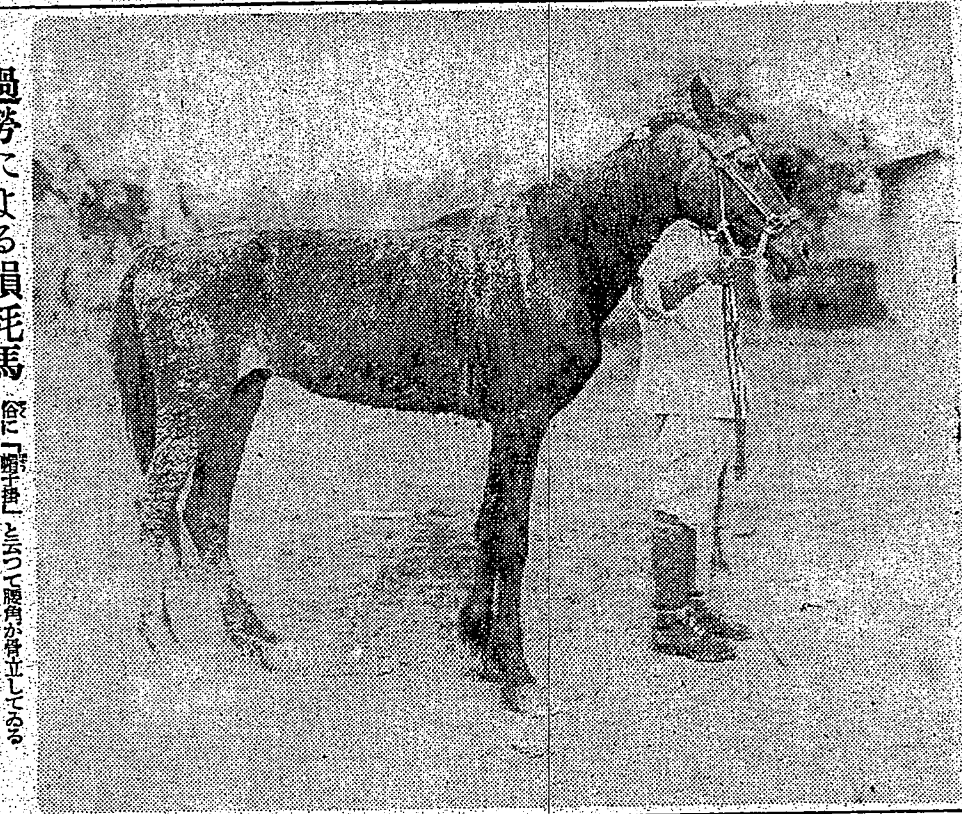

過勞による損耗馬（俗に「蝸牛掛」と云つて腰角が骨立してゐる）

腦腫瘍に罹ると… 衰弱する腦波

近年人體内の電氣的變化が醫學上重要な問題となるにしたがひ、心臟波、腦波などの研究が非常に興味をもたれるやうになつたが、腦病と腦波の關係について面白い事実がアメリカ・セントルイスの三博士によつて發見、公表された。三博士はいづれもドイツ系の學者で、エルンスト・ザックス、ハインリヒ・シュワルツ、アラン・ケルルといひ、まさに手術台上に横たはつてメスを揮はれ、露出せられてゐる患者の腦から直接腦波をキャッチして、これを全くの無関状態で研究する方法を案出、成功を收めたものである。

この新しい方法によつて研究せられた病名は、腦腫瘍、腦下垂體腫瘍、腦水腫、メニエール氏病の四種であつて、結論からいへば、腦腫瘍組織そのものは電氣的に無活動であるとの論斷に達してゐる。が、腫瘍の上部にある組織および隣接組織からは、振幅の大きい腦波數の緩い、特徴的な電波を出すことが發見されてゐる。ある腦水腫患者の例では、腦室から完全に水液を排除したのちに、はじめて電氣的活動の起るのがみられた。隣接組織から出る電波にしても疾病の種類によつて活潑さがちがふのは興味あることとされてゐる。

これから推して、腦波の活動狀態から腦疾患の有無、あるひは進行狀態を知ることが可能性を帯びて來たわけで、將來、臨床醫学上貢獻するところが多いであらう。

科學小話

野生動物研究家の経驗によると羚羊は臆病なので、その棲息数を正確に調べる方法は唯一つ飛行によるほかはないといふ。

×　×

米国の一農場で番犬が狐を見つけ、これを木の上まで追ひあげたが、一部始終をみてゐた農夫の言によると、件の狐は前肢で木の幹に摑まり、後肢を器用に使つたといふ。

×　×

殺蟲劑の試驗に使ふため昆蟲學者は衣魚（シミ）の大量飼育を行ふ。シミは非常に頑健なので、害蟲驅除のテストにはもつてこいなのである。

×　×

野生動物の大半は耕地に棲んでゐる。森林山野にゐるものは案外少數である。

ラヂオ

朝

【六・〇五】レコード演奏

【六・三〇】朝の挨拶、君が代齊唱（一回前奏二小節）宮城遙拜、皇軍將士への感謝の默禱、體操開始、體操終了万歳三唱（指導者淺野）拍手 朝の音樂（レコード）管絃樂アルヂエリア組曲作品六〇（サンサーンス作曲）アルヂエリアの風景ムシア人の狂詩曲…円里ライル、ハーモニー管絃樂團

【七・〇二】朝の修養（東京）二宮尊德夜話（五）石川謙

【七・二〇】南支文化講座（第十五講）（臺北）南支那人（終講）臺北帝大教授金關丈夫

【八・〇〇】ニュース

【九・二五】內臺定期船 富士丸基隆入港時刻及接續列車時刻のおしらせ…鐵道部運輸課發表

【九・四五】家庭婦人講座（臺北）“まんごうかぶれ”醫學博士淺井敬

【一〇・二五】家庭料理獻立（臺北）

第二高等女學校白石梅子案（一）ハヤシ・ライス 二、鯛のマリネ 三、金玉糖（臺南のみ）臺南第一高等女學校中村宗彥案

【一一・〇〇】肉豚取引相場（臺北）日用品小賣値段、職業紹介事項（各局）

晝

【一一・五九】時報（東京）內臺定期船富士丸基隆入港時刻及接續列車時刻のおしらせ…鐵道運輸課發表公示並告知事項、局報、午後の放送番組發表（各局）

【〇・一〇】慰問娛樂時間（レコード）歌謠曲一海南島から（佐藤惣之助作詞、細川潤一作曲）筑波高、お百度まゐり（島田芳文作詞、須宗方作曲）二門田ゆたか作詞、長谷川堅二作曲（松坂直美作詞、上原げんと作曲）尾上好男、大陸の妻（松坂直美作詞、倉若晴生作曲）みどり綠燈の愛唱（佐藤惣之助作詞、細川潤一作曲）松島詩子、赤い夕陽は沙漠の涯に（藤原一作詞、佐藤長助作曲）岡晴夫、胡弓鳴らして（吉川靜夫作詞、佐藤長助作曲）松山映子、青い服の女（時雨音羽作詞、上原げんと作曲）樋口靜雄

【〇・四〇】ニュース、

【一・一〇】臺灣正米相場前場

【一・四〇】ラヂオ體操

【二・〇〇】ニュース

【三・三〇】福建語ニュース

【五・三〇】ニュース

【五・五五】コドモのニュース（臺北）新竹小學校（五年）吉田初枝

【六・〇〇】子供の時間（東京）望月房子他、ピアノ伴奏—三宅洋一郎、指導並指揮—吉原規、獨唱と合唱—特選童謠集 一、伸びれよ子供（水谷まさる作詞、桑松昭博作曲）二、春（土岐善麿作詞、吉原規作曲）三、つばさも輕く（濱田廣介作詞、大中寅二作曲）四、ぬげよ上衣を（與田準一作詞、堀内敬三作曲）五、僕等の軍用犬（古谷玲兒作詞、長谷川堅二作曲）六、六月（水町京子作詞、中山晉平作曲）

【六・二〇】子供の新聞（東京）

【六・二五】講演（東京）極東に於けるソ聯の重工業…秋山憲夫

【六・四五】産業ニュース

【六・五五】カレント・トピックス（東京）

【七・〇〇】子供の時間（臺北）童話—爽をとび出した五粒豆…吉川誠一

夜

【七・二〇】ニュース

【七・三〇】國民歌謠（大阪）一、夜明の唄（大木惇夫作詞、內田元作曲）二、職場の歌（女子用）（白鳥省吾作詞、明本京靜作曲）齊唱—大阪音樂學校生徒、伴奏—大阪ラヂオ・オーケストラ、指揮—福富冬扇

【七・四〇】俚謠（廣島）山の俚謠、海の俚謠—砂金ふき分けふいご唄他四曲…廣島縣比婆郡有志

【七・五五】浪花節（大阪）輝く貞節…筑波武藏

【八・三〇】時軸講演（東京）事變と國際情勢…中野正剛

【九・〇〇】盛夏に聚ふ（慰安）（東京）（一）勤勞報國の臨時奧式貴祝（二）中等學生勤勞奉仕實況

【九・一〇】ピアノ獨奏（東京）シューマン作曲集）一、アラベスク作品十八 二、ロマンス作品二八ノ一 三、ロマンス作品二八ノ二 四、ロマンス作品二八ノ三 五、花の曲作品十九…マンフリツド・グルリツト

【九・三九】九・四〇時報（東京）

【九・四一】輕音樂（臺北）一、合奏山の人気者 二、獨唱ワンダーバー…池畑清子 三、ギター二重奏 イ、愛染かつら他一曲、第一ギター絹川純一郎、第二ギター福島昇 四、合奏アロハ・オエ…基隆音樂協會、第一ヴァイオリン盧振容、服部武雄、第二ヴァイオリン吳文德、ギター絹川純一郎同福島昇、ウクレレ山下善美、セロ鈴木義勇、獨唱池畑清子

【一〇・〇〇】福建語ニュース

【一〇・二〇】放送局編輯ニュース、新聞社提供ニュース、公示並告知事項、局報、明日の放送番組發表（各局）

【一一・〇五】英語ニュース

【一一・二〇】北京語ニュース

【一一・三五】廣東語ニュース

【一一・五〇】馬來語ニュース

【〇・〇五】國語ニュース

朝の修養（東京 七・〇二）

二宮尊德夜話

東京女高師教授　石川謙

「山寺の鐘つく僧は見えねども四方の里人ときを知りなん」といふ尊德の道歌を主眼として蔭に隱れて人目につかぬ努力の貴さを説くのが本講の主眼である。人目につき易く世間の喝采によつて華かに酬ゐられる努力は何人も仕易いものである。「縁の下の力持」で何人からも取上げて感謝されることのない努力こそは個人のためには眞にその人の人格の底力となり國家のためには眞にその國家の生命の力となるものである

講演（東京 六・二五）

秋山憲夫

◇極東に於けるソ聯の重工業

ソ聯邦はすでに第二次五ケ年計畫に於て滿洲國の成立以來特に第二次五ケ年計畫に於て滿洲國と境を接してゐるソ聯極東地方の經濟建設に力を注いで來たが第三次五ケ年計畫に於ては更に極東地方の經濟建設に拍車がかけられる筈である。ソ聯邦のかかる極東地方の經濟建設が目差してゐる重要目標は滿洲國包圍の軍事的基地の建設でありかかる點で最も重要な役割を演じてゐるのは重工業の發展である。極東地方に於て重工業發展のための自然資源は如何なる状態にあり又第三次五ケ年計畫期間に於て極東の重工業、就中燃料工業、冶金業、機械工業は如何なる發展を見たか、第三次五ケ年計畫に於てどの程度に發展するであらうといふ點を具體的に述べよう

浪花節（大阪 七・五五）

輝く貞節

筒波武藏

へ石川縣能美郡のほとり九谷焼の上繪師大町定吉、妻の名は糸子と呼びもつて生れた端麗な容姿紅白粉で彩らぬ白き顔は白妙の雪が生じた玉の肌清く床し方ほしく谷間に咲いた白百合の花、夫定吉は性來の悪酒家運の傾きから自棄も手傳ひ放蕩は益々募るばかり茶屋酒に酔ふて歸り出迎への遅れたのを根に暴言の果て盤司から衣類調度を持ち出し金に變へては數日間は戻らぬ有様さに定吉を見限つた糸子の父は娘を里方に引取らんとしたが糸子は父の言葉を背かず放蕩者定吉に仕へ誠心こめてつくす貞節は眞に世の鑑であつた、軒の玉水石をもうがつ流石頑惰の定吉も糸子のまごころに迷夢を醒まし前非を悔ひ一家に幸福の春が訪れるといふ一篇の貞女美談

3・0A

止レ！
惡疫ハ
斷ジテ
通サンヅ！

カルピス坊やその六

カルピス

カルピスに含んでゐる乳酸は、胃腸を護り、整へるばかりでなく強い殺菌力を持つてゐますから、夏のお子さまには絶好の飲物です

酸乳・味涼
料飲強滋

ごはうびに、おみやげに
お見舞に、お祝ひに
新發賣
講談社の繪本
少年美談
孝子田宮坊太郎
鰹魚づくし
漫畫と笑話大會
全國の書店にあります

このクリームは、白粉が、浮いてみえない。
それは、これまでのクリームの様に、厚みがないからです。
だから落ちも全で違ふ。
パピリオクレーム
A普通ヴァニシングの方に（男子供も）
B荒れ性の方のヴァニシング各68錢
Cファンデーション白粉下90錢・伊東化學研究所
見本四錢切手・デパート有名店ニ有・東京麻布本村町
K6

夜虫下し
フマキラー

補血強壯
造血アウトホルモン
ブルトーゼ
貧血治療・虛弱体質改善に著效あり國民的強壯劑として信頼せらる
・各帝大病院常備藥・
造血強壯 ブルトーゼ
神經衰弱 アルゼンブルトーゼ
腺病體質 ヨードブルトーゼ
結核強壯 キナブルトーゼ
肺結核 グアヤコールブルトーゼ
虛弱、強精 ネオブルトーゼ
B1612

M1454
檢問は
厳に行へ
腹の虫
虫下し
マクニン
のみよく・よく效いて・害がない
株式會社 藤澤友吉商店

C—84
クラブ美身クリーム

阿里山蕃社を彩る 麗し、師弟愛の結晶

勇士"小泉文庫"を設置

ニヤウチナ集會所に

【台南電話】阿里山蕃社ニヤウチナ蕃社は既報の如く社衆達の集會所建設要望の声が実を結び青年團員の奉仕作業に依りこの程建坪二十二坪三間半に大間といふ見事な集會所の竣工を見たが集會所成ると同時にニヤウチナ青年團員にまつはる"小泉文庫"設置の師弟愛の美談が報ぜられた——同社青年團員の大部分は昭和三年以來約四ヶ年間餘に亘り同地教育所にて蕃童の薫陶に從事した小泉定七巡査の手に依り今日の中堅青年となつたが今次事變勃發するや勇躍小泉巡査は聖戰に參加各地戰線を馳驅不幸敵彈の為め右前膊部を失ひ、○○陸軍病院に後送され療養中、恩師戰傷の報に青年團員は種々協議の結果團員より二十七円五十錢を醵出し慰問金として一通の心からなる慰問を送る心痛の慰問文と共に小泉氏宛送つたがこの慰問に接した小泉巡査は病院のベツトから遙かなる蕃山に想ひを走せつつ感激溢れるこの美はしい教へ子の手紙を抱いて讀夜泣き續け、結局"現在の自分としてはお金の必要はない、斯くも十餘年間に君達が日本人として立派に成長したことは僕に對するあらゆる慰問よりも尊いものだ、この金は是非蕃社開發の為めに使つて呉れ……"との手紙と一緒に慰問金全部を送り返して來たので、青年社衆も慰問金の處置に窮し、島形巡査と相談の末、此の麗はしい師弟愛の象徴となつた慰問金を有意義に記念すべく之を基本として集會所内に青年文庫を造り青年社衆將來への向上と蕃社の發展に資せんとなし台南州理蕃課に圖書の購入方を依頼し來つたので此の程お山の青年達に有益なる圖書雜誌類を二十餘冊買つて送付したが時局の生んだこの師弟愛に誕生した蕃社ニヤウチナ集會所の"小泉文庫"は今後社衆の進むべき一つの指針となりお山文化の向上に多大の貢献を為すものと信じられてゐる(寫眞はニヤウチナ移住蕃社のモダンな日本家造りの宿舎部落全景)

臺東は孤立

南廻りの連絡には 局營バスの運行を熱望

海からは船が來ぬ、鐵道は土砂崩潰で不通、臨海道は壞れる、風雨越は道路の不完備と橋のないので不通、かうした場合には交通路もないといふ台東の交通状態を七月一杯悩んで來た台東廳民はこれから暴風雨期になるにつれ永續するのであるが、さすがに永年交通不便に馴らされて來たとは言ふものの最近とみに交通量の激増を見たので一層この交通杜絶の悩みに拍車をかけてゐる、加ふるに高雄州潮州台東間のバスは天候順調なる平常時に於てさへ先方と台東が同一路線でないための不便があるので官民を通じてバス運轉の局營化の必要を絶叫されるに至つた、既報の如く南廻越のバスは會社が營むため運轉これが円滑なる運行は望めないのでこの際新會社を設立せしめて統一を計るか潮州より嘉義までの方便を講ずるかによつてこれが解決を考へられたのであるが、廳下住民の要望としては、この際局營實施といふ事に一致してゐる

斗六女子公學校に 講堂を建設 二千六百年記念事業に

【斗六電話】斗六女子公學校では保護者會長陳添水氏の盡力に依り來る二千六百年記念事業として同校講堂建設計畫中のところ今回いよいよ成案を得たので近々之が建築に着手することになつた

珠算の講習會

【台南電話】商業組合台南支部では組合職員の計數能率の向上を期する為め台南、嘉義兩市に於て珠算の講習會を開くことになり台南商業專修學校久保教諭を講師に嘉義は來る九日より十二日まで五日間嘉義商業專修學校、台南は來る十六日より二十日まで五日間第二高女講堂に於て開講するが講習生は一組合一名宛出席せしめ兩市では約六十名である

南投時局講演

【南投電話】來る七日午後二時より臺中州南投小學校講堂に於て街役場主催時局講演會を開催する、講演者は門馬彰化市會議員で各關係者並に一般多數の聽講を希望すると

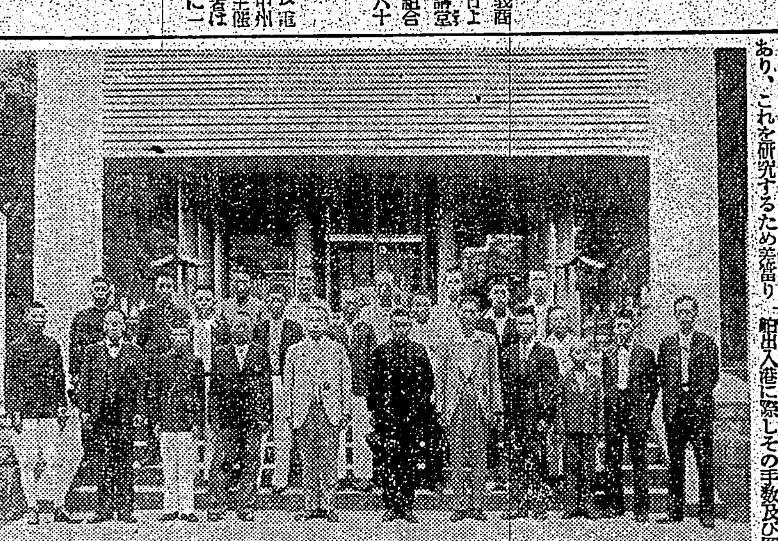

羅東護國團が神社參拜 皇軍武運長久祈願のため羅東郡羅東街長始め立森布教師その他羅東佛教護國團員二十餘名は一日午後二時羅東神社を正式に參拜した(寫眞は同神社參拜の記念撮影)

座談會 地方に聽く (34) 屏東(八)

師範學校が欲しい 熱帶植物園も是非必要

岩村 それでは屏東として是非施設して欲しい事業について津下さん一つお願ひします

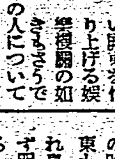

津下氏(市議屏東水利組合長) 私は住み良い屏東を作り上げる娯樂機關の如きもさうですが先刻來皆さん方の人について々は別に御話しがありましたので消費大多數の爲めに住みよい氣分を作る、ことも所要と思ひます、附近農村は下淡水溪治水工事の完成で一万甲の耕作地が出來之が開發に依つて生産増加は莫大である、農村の振興は軈て市街地の發展を促すことは疑ない、此の爲めには商人がうんと意氣込んで働きかければならぬ店舗の改善も必要であります、屏東も人道橋の開通により昔の離れ島から脱却して市民は少からず明朗なものによつて結構であると思ふ結局市民を生かして市を活かすでなく、市を活かして市民を活かすのでなければいかぬと思ひます

渡邊氏 今度は畏語でなく啞語で行きます(笑聲)大體屏東市として熱帶植物園も欲しい施設道路舗装、鋪道改良工事も早くして貰ひたいが他方本願だ、是非師範學校を新設して貰ひたい現在臺北、臺中、臺南にあるが現下の國語普及、初等教育の擴進振りからして全島各州に一つづつの師範學校を新設し高雄州では屏東市に設立の事、それから立派な熱帶の屏東に各種設備のある快適な映畫館が欲しい、これは市營でも一つ新設して貰ひたい、尚公會堂だけは万難を排して統制の世の中でも急速に作つて貰ひたい、以上三つで特に師範學校は特事大切して貰ひたい、吾々は互い中に實現運動に乗り出す、それにもう一つ大きな問題があるかな

飯塚氏(州議) 熱帶植物園は大いに贊成で元來熱帶屏東の特色を發揮する事は屏東を活かす所以である、なんとかして實現さして貰ひたい、高雄より僅か自動車で廿分位で屏東に來られるのでさういふ植物園があればどんどん旅行者はやつて來ると思ふ外國でもドライヴヱイがよく發達してゐるやうですが屏東高雄間に椰子の並木を植ゑればドライヴヱイに最適である

升島氏(市議南日本商工支店長) もう公會堂建設に就いては痛切に感じてゐるます、高雄の男で屏東の方々の鍋で會されてゐるやうですが私の客を引つけるのにあるした所でも然々感じたことですから地方しでもやることが必要ですが如何せん屏東には大きな建物がなくどうにもならぬ、殊に市會でも決議してゐるが事變の爲め中止になつてゐるなんとかしてやつて貰はなければならぬ、又商品倉庫でも問屋でもよし、中流以下の商人を救濟する意味で是非その實現さして貰ひたい物價は高いといふが全部の商品が高いかといふとさうではない、資本が豐富で大きな問屋から仕入れてゐるものは安い、高いのは夫以下の小商人である、之は一度基隆や高雄に卸した商品を更に仕入れてゐるからである、之では高くなるのが當然である是非之等中小商工業者を救ふ爲め商品倉庫の開設が必要と思ふ、又屏東驛は建物が古く且つ狹隘であります、これは是非改築して欲しいものです、之は唯に屏東市民の爲めのみでなく下淡水溪以南の潮州、東港、恆春各郡民の等しく要望してゐる所だと思ひます

錦織氏 私の注文も大體皆さんの御意見と同じやうですが先刻渡邊さんが最後に今一つ大きな問題があるけれども言はれて話を我表にならなかつたのですが偶然それに一致するのではないかと思ふ、臺灣總督府を屏東に移せといふ事です。これは内地有力方面にも相當話が出てゐるやうに聞いてゐます、假に臺北にある總督府を交通通信機關の發達した今日政治の中心たる總督府を南部に移すことは五十歩百歩だといふならば臺灣百年の大計を一歩を進めて臺灣總督府は内地に置いた方がよい、高雄に移すならば先づ屏東より外にない此の大きな問題を屏東市民として提唱要望する所以のものは屏東市の發展とかいふ小さな觀點からでなく實に大日本帝國の問題であるからである。高雄より屏東市が適當地であることは勿論である

旗山の荖濃溪畔に 移民の入植を歡迎

好條件臺糖とコーヒ會社で

【屏東電話】高雄州旗山郡荖濃溪畔の六龜庄大字荖濃新開及び、埔濟一帶の未墾の處女地を卜して今回同郡では大々的移民を招致することになつた、此の新移民地たる六龜庄は面積十二方里五九といふ全島一の大庄でありながら現在戸數僅かに一、三五〇戸、一平方里當り一〇七戸といふ點も庄内に台灣製糖の未墾地一千甲歩、台灣コーヒ會社の百甲歩とその他多分の餘地があり遙かに大武山脈を仰ぎ荖濃溪を瞰下する山紫水明にて又附近には温泉も湧出する理想的移民地であり、殘された唯一の開拓地である、本移民郷建設について旗山郡では米山郡守以下移民係員が台灣製糖、台灣コーヒ兩會社と協力左の如く未だ嘗て見ざる好條件を以て移民招致をなすことになつた

△移民待遇の條件 三ケ年間戸税と同額の移民獎勵金を交付する一ケ年間保甲費、保甲出役及衛生組合費、農事實行組合費を免除す、臺糖社所有地内に移住するものは此の外土地二甲五分を貸與、(既開墾地は安價有償、未開墾地は當分無償)開墾費及び家屋建築費の補助、臺糖コーヒ會社有地内に移住するものは此の外土地三甲歩を永久無償貸與しコーヒ植付には一甲當り百円を補助種苗を無償交付す

向六龜庄内一帶は京大演習林、營林所造林地、專賣局樟腦地等あり努力は無限に展し移民地の内土壤は新開方面は甘蔗作、荖濃方面はコーヒ、アツサム茶を主産地としてゐる、詳細は旗山郡移民係又は六龜庄移民指導係へ照會されたいと

馬事訓練所 二十八日に落成式

【屏東電話】總工費八千円を投じ本年四月中旬より起工した屏東郡里港驛隣接地の馬事訓練所はこの程降雨で遅延又遅延となり愈よ來る二十八日午前十時より同訓練所に於て盛大なる落成式を擧行する運びとなつた

木造二階建として 豐原街建設を計畫

資金百萬圓調達成案か

【豐原電話】大甲溪電力工事實現に伴ひ大甲溪の電化されんとし、各種工業は續々增加された台中州豐原街は今や工業都市として面目一新せんとする機運にあるが、同街は無秩序其儘雜居された為め築建の歩調に當局は常に頭を悩ましてゐるので今回之を中心に都市計畫を定め官民一致となり、理想的全街木造二階建の大豐原街建設に邁進することとなつたが其の總資金は百万円を要する大仕事なので、物資資金統制時代に運用上相當悩みが伴ふものとされて居るが、大豐原建設の為め方策を講じ飽くまで初志貫徹の方針で私益に拘泥せず大局的見地から住民關係者の全般的協力が要望されて居る

新虎尾第三號堤の 堰底が現る 土木課で應急對策中

【斗六電話】新虎尾第三號堤は未だ完全ならぬ所に豪雨の為めに見舞はれ、濁水溪の増水に堰堤現はれ危險に瀕したがこれが決潰は濁水、新虎尾兩溪の合流となり斗六、虎尾村、莿桐兩莊村は勿論斗六、虎尾一帶にまで水禍の及ぶは明かで州土木課より小倉技手が現場に急行、現地莊長、警察官、保甲民等と協力 應急作業に最善の努力を拂つた結果天候の回復に伴ひ、決潰の危險も幾分薄らぐものと思はれる、台南州方は四日郡島部子見、天候未だ定まらず今後の天候を憂慮されてゐる

植堤流失三割 而し九月上旬に完成

【台南電話】台南州下耕地防風林造成本年度の實施計畫は新豐、北門、曾文、東石、北港、虎尾六郡下で耕地面積二万二千百甲、植栽木麻黄約九十万本に達する見込で、本年四月以來各郡下に於て植堤の築造工事に着手、最近迄に約八割を完成し之に對する植付も七割を完了したが過日來の豪雨にて北門郡下を始めその他の郡を合して折角竣工した植堤の流失したもの三割に達したが天候回復して順調に進捗すれば來る九月上旬迄に計畫事業全部を完成する見込である、向十三年度に植栽した防風林に發生した害蟲夭蛾を驅除作業中の所最近迄に幼蟲成蟲を合せて百万匹に達した由である

指導者講習

【新營電話】台南州新營郡青年團指導者講習會は郡下六街庄を二班に分ち第一班は新營、鹽水兩街及柳營庄の三街庄は三日、後壁、白河、番社の三街庄は四日各午前九時より午後四時迄新營公學校に於て開講したが會員は青年團指導員並分團長小隊長等各班共約五百名參集した

組合青年道場 修了式 四十七名初巣立

【員林電話】台中州產業組合青年道場第一回所生の修了式は去る三日午前十時より同講堂に於て台中州產業組合主事其他來賓多數列席の下に開催された、因みに修了生は四十七名で總てが州下各產業組合の專務役員である

麗し・隣人愛 癩患者に慰問金

【台南電話】台南州北門郡守は、現在新莊樂生院に療養中の同郡下より送られてゐる十名の癩患者を慰めんものと六月二十五日一般郡民に呼び掛けて得た五十六円の金を八月四日送金して來たが、この人情溢るる行為には同院でも非常に感激して居り贈られた患者は勿論同院でも非常に感激してゐる

臨海線堤防は 豪雨で破損

當局で應急策を考慮

【花蓮港電話】花蓮港驛より築港驛に至る延長四キロの臨港線堤防は客月中旬の豪雨にて激浪のため大破損を蒙り海濱に構築されたコンクリートの堤防は延々に龜裂を生じ列車の運行に危險を感ずるばかりでなく延いては附近一帶の住民に取つても一大脅威を與へるに至つたので先般附近の居住者十數名より高原驛長に對し之れが應急工事の善處方を陳情に及んだが花蓮港鐵道出張所では過般來技術官が所の實地調査を行つた所その被害が豫想外に莫大で如何なる激浪にも堪へ得る堤防を構築し基本的工事を實施するには工費百二十万円の巨額を要する見込なので到底急場の間に合ふべくもなく差當り應急手當として七万円を以て危險箇所の修理を施行する意向で鐵道部分去年度の追加豫算として鐵道部の承認を得ることになる模様であるが他方前記附近住民の陳情に對しては鐵道當局も相當の考慮を拂はれ何れ詳細に現場を調査した上でこれが善後策を講ずることにならう

基隆名產土產品 入賞者發表さる 基隆商工會議所の募集懸賞

基隆商工會議所ではかねてより基隆の名產土產品を募集中であつたが去月十日、近江會頭を、はじめ各役員、係員の嚴選の結果左の如く入賞と決定。

一等賞 珊瑚 植田サンゴ店 同 南サンゴ店
二等賞 かまぼこ 平戶蒲鉾店 三等賞 木瓜羹 平戶食料品店
三等賞 鯛すし 秋澤利三郎 同 かまぼこ羊羹 一聲堂

で廿一日それぞれ賞品を授與された。

植田 サンゴ店の珊瑚は、主人植田氏が基隆珊瑚加工組合長と云ふ肩書付の技術者であるだけに商品の細工は巧妙で技術的に優秀であると云ふので一般のお客さんに喜ばれてゐる。基隆に於ける珊瑚商の老舗であり指導者でもある。基隆珊瑚の聲價を今日あらしめたのは植田君の力である。

平戶 のかまぼこが創業十餘年にしてかくも今日の聲價をかち得たのは何といつても、その上品なかまぼこの味である。全島各市に亘大な販賣網をもつてゐる平戶食料品店の一族で、カマボコの製主は堀米黎一氏である。

鯛 ずし。臨岡米屋と自稱する基隆町の浪花ずしの主人秋澤利三郎君の姿鯛ずしと云ふ名物基隆赤鯛の姿鯛ずし。「これだけの味は出ませんわい」とは秋澤君の自慢である。近く小奇麗な店で賣出すことになつてゐる。

カマ ボコ羊羹はとても珍らしい名物であるが、一聲堂で字の如くカマボコを原料として作つた羊羹で同店主内藤氏の考案、在來羊羹に共通な味があるが一種特別の趣の味のある品である。以上の品々であるが、十方の基隆商工會議所主催の名產土產品として選出されただけに何れも、その名聲にはぢない品である。

高雄港灣調查會(假稱)

關係官廳を一丸に組織

【高雄電話】二、三の兩日に亘り州會議室に於いて開催した高雄港灣關係官廳並に民間側の結論に就き赤堀知事は四日午後三時知事公室に於て記者團に對し談話の形式を以て發表する處あつた、それによれば港灣關係各官署の所管事務の複雜性を簡易化したい要望があり、これを研究するため差當り官廳側のみで高雄港灣調查會(假稱)なるものを組織し第一、第二部の二部に分ち夫々委員を擧げて第一部に於ては港灣行政統一の實現を期する上に於ける適切なる對策を、第二部に於ては港灣施設、運輸、運輸機關の整備充實に關する具體的方策を研究する事とし船舶出入港に際しその手數及び關係官署の事務執行上改善又は連絡を必要とする事項は一般的性質を帶びて居るため近折の會合で適宜協議を進める事とし調查會の委員は高雄州商工獎勵館長に於て取纏める事となつたが、近日中第一回の會合を開催する模様である、尚關係官民の意思の疏通を圖るため月例會なるものを開催する事をも考慮して居るが、高雄港灣調查會は市役所に於て目下設立準備を進めて居る高雄港灣協會が出來た曉にはこれに合流し強化を圖る事となつて居る

幅員二米の道路を 十米に擴張 三星の報國隊が奉仕

【羅東電話】山地開發に重大な使命を有する宜蘭と羅東郡三星庄を結ぶ三星道路の内、羅東郡管内紅柴林から三星庄長約一里の紅柴林道路は從來幅員僅かに二米を擴張して十米に擴張する事となり目下山口郡技手が設計中であるが近く完了次第、三星庄勤行報國隊を總動員して奉仕作業を行ふことになつてゐる

粟祭に國演會

飲酒徹宵の弊に訣別

【高雄電話】高雄州潮州郡砂族サカバ社青年團では從來七月二十七日の粟祭は一晩中酒を飲んで過して居たが、今年は同青年團員の自覺と駐在警察官の援助下に酒を廢止した、國語演習會を催し運動會開催の好成績を收めた、更に之を今後も續行年月の飲酒を廢止すると云つて居るが山の上にも時局が滲透して高砂族も日本人の氣概を見せて居ると各方面から稱讚されて居る

小山代議士來屏

【屏東電話】小山代議士は四日午後二時五十一分着列車で來屏入竹技師の案内にて屏東郡當局を視察の上同五時四十二分發南下した

目標は五十萬圓

臺東廳の金動員は最高潮

台東廳の資金愛國運動はこの程五十萬円を目標に第二回の官民運動に麾下總動員でスタートしたが何を言つても本島人の少い台東廳のことと て七月末までの台銀支店買上高は二千万六千円になつてゐるが五十万にこぎつけるのは本島人諸君のみでも一人當り一匁として五十万円には優に達するはづだとて從來の實績にひるまずやつきとなつて五十万にこぎつけようと大童であるが七月末までの台銀支店買上高三郡別は左の通りである

臺東郡十六万二千四百七十二円九十錢、關山郡一万四千百九十八円二十四錢、新港郡二万〇四百九十八円〇一錢である

高雄市職業紹介所が業者の意見聽取

【高雄電話】高雄市職業紹介所は市營移轉に伴ひ同事務所を獨立し内容充實を圖る事となつたが更に求人者の便を考慮して同所に對する意見、不滿或は將來の事業上參考となる事項、希望業者の意見を集めて居りその効果は期待されて居る

新舊助役送迎會

台北州外事課長に榮轉の前彰化市助役井原敏之氏と新助役茅地喜治氏の送迎會は官民合同主催の下に五日正午彰化市公會堂で開催する

花蓮港廳に企畫部

廳勢振興機關に特設

【花蓮港電話】花蓮港廳では客年第一期工事の完成に伴ふ各種重要工業の勃興並に生産力擴充に依る天然資源の開發及び產業の開發に資する目的を以て本年度に於ては新たに產業振興調查費を計上各種產業の根本調査に着手し產業振興の基本計畫樹立の意向であつたが最近數ケ月間に於ける一般情勢は飛躍的急轉を示し時局下における國家總動員法の發動、物動計畫の實施、輸出促進の擴充等國家總力戰を基調とする諸般各般の重要施策を具現する急務を痛感するに至りひとり產業部門のみならず教育、衛生、交通、土木、警務、稅務一切の廳政刷新の機運を促進し統制する綜合的機關として今回企畫部を設置、八月一日より實施の運びになつた右企畫部は委員及幹事を以て組織され委員長には廳務課長、委員には各課長及技師及地方理事官、幹事には各係長を任命し廳政に關する重要事件は凡て企畫部に於て審議すること、となり第一回は來る八日頃開會の豫定である

勞務係も設置 勞力問題の對策に

【花蓮港電話】花蓮港廳下に於ける勞力の擁護は廳下の產業振興上最も緊要に見へる重大なる條件であつたが廳當局はこれが對策を攻究中であつたが、今後花蓮港工業地帶に於ける各種工場の建設並に電力業及產業の勃興に伴ひ勞力の需要は激増する情勢にあるので廳當局ではこれが需給の円滑を圖り各種事業の振興に支障なからしめる目的を以て今度勸業課内に勞務係を設置勞力問題に關する事務を取ることとなつた

精神化講習會

【花蓮港電話】花蓮港廳主催の精神文化講習會は四日より九日迄六日間花蓮港國民學校に開催され四日は午前八時より同校講堂に於て發會式を擧行、廳長代理土居

花蓮港米崙の 新市街整地 全街民を擧て奉仕

【花蓮港電話】八月一日から實施されてゐる心身鍛錬運動實施に方り花蓮港街では全街民を擧げて米崙新市街地の整地作業を實施の事となり五日より二十日まで全街を區に依つて割當てそれに各官衙も合流して毎日午前、午後の二回に亘り奉仕作業を行ふことに決定した

務課長、千葉視學官を講師に宜蘭郡視學官府視學官臨席、式終了後土居郡長の訓示講演あり、引續き石井視學官は「初等教育の諸問題」に就いて講演を行ひ、午後一時より講習生の實地作業施設奉仕があつた

宜蘭に小火

【宜蘭電話】四日午前九時半頃宜蘭街南門九五復合興商行裏來宮方でガソリン罐に引火し出火が中庭から本宅に移つたが消防組が馳せつけ附近各戸から防火砂を持出し防火に努めた結果間もなく鎭火した、原因はドラム罐にハンダ附けを為して居た際引火したものであり損害は少し

斗六ラヂオ體操

【斗六電話】斗六街のラヂオ體操會は去る一日より斗六公園グラウンドに於て開設されたが、小公學校兒、役場、水利組合、國策會社、商銀、郵便局の諸官衙其他二千餘名の參加者あつて非常時心身鍛鍊上多大なる効果を擧げてゐる

釘ゲ拂底

【宜蘭電話】宜蘭街の各金物店では最近鐵釘が缺乏を來たしてゐるが取り分け小釘が拂底の為め指物業者は悲鳴をあげて居り過日結成せる宜蘭金物商組合では寄々之が對策を講じてゐる

國語の家主婦 金賣却を勸誘

【宜蘭電話】宜蘭信用組合では去る七月中本島人の國語の家の主婦四十四名を動員して之を八班に分ち街内隈なく戸別訪問により熱心な金賣却運動を續けた結果一〇五七件、三、〇五六匁その推定價格四二、八一八円といふ豫期以上の好成績を收めたので組合役員は大悦びの態である

東石郡守初巡視

【朴子電話】新任水筒東石郡守は赴任以來專ら各係主任より所管事務の聽取に没頭してゐたが愈よ二日より朴子街を皮切りに左記日程を以て郡下初巡視を行ふ

△二日=朴子街 △三日=六腳、東石兩庄 △四日=布袋、義竹兩庄 △七日=太保、鹿草兩庄

屏東の金買上げ

【屏東電話】金製品一掃のため台銀屏東支店では第四次金製品買上運動を起し州の千五百万に順應し之が達成のため台銀では四名の鑑定人を出張せしめ二日午前九時から台銀屏東支店に於て即時買上げをなし僅か一日間で一万五千円と云ふ好成績を擧げた、因に昨年七月開始して以來本月一日までの同支店買上高は三百三十六万五千円九十二万グラムである

員林郡大村庄で 公會堂を建つ 十月頃には着工

【員林電話】台中州員林郡大村庄では紀元二千六百年の記念事業の一つとして庄公會堂建設問題は多年來の庄民念願の懸案と刻下の庄政發展に相伴つて最も緊要とされてゐるので今回三万二千円の豫算を以て建設する事とし目下敷地其他につき取調中であるが十月頃着手の模樣である

國精運動法 研究會 臺中州で開く

【台中電話】時局進展の一層強化し物心一如の實踐運動を推進すべく國民精神總動員運動本部並に台中州支部では共同主催の下に各市郡の指導者に對し國民精神總動員新展開の諸方策に關する意見及び當局に對する要望を聽取し擬義なき意見の交換をなして堅固な體制を保つべく來る九、十の兩日州下各街庄長、各市郡課長、視學、社會教育主任記者百餘名を招集し州教化會館にて研究會を開催する事となつた

嘉義郡屬自殺 神經衰弱らしい

【嘉義電話】嘉義郡役所勤務郡屬高木降賢(三二)は三日夜自宅を無斷外出のまま下宿屋の北門町二丁目入舟館を出たまま四日朝になつても歸宅しないので友人達が不審に思ひ同人の部屋を調査して見ると机の引出しから自殺するとの遺書が發見され大騷ぎとなり直に役所にもこれを報告して八方捜査を行つた結果午後四時過ぎ山子頂の公園裏で自殺を遂げてゐるのを發見した、原因に就ては同人が獨身であつたので種々臆測されてゐるが高木氏は日頃從順な人であつた半面に於て人間としては氣が小さい心の持ち主で最近度の神經衰弱に惱んで居たのであるから或は病苦の身を悲觀しての厭世自殺ではないかと噂されて居る、同役所にも死の原因は全く不明のまま惜しまれてゐる

人事

△原吉太郎氏(東石郡守)四日朝赴任
△東春一氏(花蓮港街助役)三日花蓮港廳長と共に來東 四日午後新任の挨拶回りを爲した(臺東)
△天谷祐氏(臺中州教育課長)四日臺中市内各方面へ新任挨拶回りをなす
△藤元一氏(台南州勸業課長)四日新任挨拶回りをなす
△前川正一、井上良次、田原春次各代議士四日午後一時二分着列車で來高

萬なかたち

店員 内地人二十五歳位迄 探用 臺北 南門 町

給仕 採用 内地人十四五歳 臺北

給仕 募集 内地人男女

運轉手 募集 臺北州自動車運輸株式會社

女事務員 採用 内地人

喫茶少女 募集

喫茶少女 募集 高雄

喫茶少女 ふれ

喫茶少女 募集 クリーム・コーヒーのランデヴー

女店員入用 十七歳以上

譲店 高雄

貸家 臺北

賣家

中古車 其他各種あり

電話商品券 高價買入

電話金融 三成社

電話二八九五番

松尾捨次郎氏の國語と日本精神

・書評・ 池田敏雄

松尾捨次郎氏は國語による日本精神の發揚に深く心を致し、中學部門、大學の教壇に立つこと四十年、自ら國語生命擁護の第一線に立つて來た實際家である。氏の近著『國語と日本精神』は最近十年間の論文を收めた蘊蓄深き好著で、多年の教育生活の體驗から滲み出た理論は讀者をして共鳴せしめるものが多からう。

現下の様な非常時局に際會して一たび民族意識が目覺め始めると我々自身の生活理想に考へを及ぼすのが普通である。近時日本精神の發揚が強く叫ばれてゐるのもその一つの現れで、その結果、國語の研究、愛護、教育と云ふことが盛んになるのも、又當然のことと云はなければなるまい。この時流におもねて、國語に關する諸問題を取扱つた書は徒らに多い。併しながらこれらは實際とかけ離れた空理空論によつて充たされたものが多く、蠅を噛む様な不快な思ひをさせられることが再々である。甚だしきは借物の日本精神を看板にして、歯の浮く様なこじつけを行ひ、かへつて國語を冒涜してゐる様な悪書が臆面もなくはびこり我々をして納得せしめるだけの良書はまことに少い。かうした時に國語によつて具現され、發表された日本精神を眞心こめて說き更に神の御心にも適ひ、國家の興隆に資する所大なるものある我が國語の特色をあげ、確固たる信念の下に、國語尊重の根本精神を說いた本書が上梓されたことは、極めて意義のあることである。即ち本書の内容は

第一章 序說に代へて「日本精神のよく現れたことば」
第二章 日本精神と國語の特質
第三章 國語生命線の擁護
第四章 國語を毀損し冒涜する者
第五章 假名遣問題私見
第六章 中等學校の國語教育
第七章 小學校に語法科を設

の八部に分れ、全體が諸論によつて平易に說かれてゐる。さうして誰が讀んでも興味深く一讀出來る様な適切な例を引用して、具體的に論を進めてゐる。著者は先づ、我々の祖先は こと（言）こと（事）まこと（誠）これが三つではなくて一つだと考へてゐた。一致するのではなくて初めから一つだと考へてゐた。このことばと云ふ語自身が既に日本精神を表現してゐる位だから、他に日本精神を表した、外國には比類のない特色のある國語が存在してゐることは明らかであると云つて、いくつかの言葉を例にとつて說明し、更に、

全一民族意識を基礎とする天皇中心の信念——明淨直——自然を貴び作爲を斥ける——と云ふ日本精神の本質を明らかにして、國語の特質を述べてゐる。即ち、明朗、輕快、優雅を愛する日本精神が母音、成節音が多く、子音の少い言語組織を採用するに至つたこと。敬語法が異常な發達をしたのは、我が國が上下の分が正しいからのことである。語序が極めて自由であることは無用の拘束を嫌ふ日本精神の一面で、更に我が國語に省略の多いと云ふことは直感說明を喜ぶ日本精神の一面である。最後には外來語に對する同化力に及び、名詞だけは殆ど無制限に採り入れて頑大な同化力をもつて受入れたが、國語の生命線とも云ふべき、動詞、形容詞、の活用は勿論のこと、助動詞、助詞、接續詞には絶對に外來語の侵入を許さなかつた——この五大特色を述べ、この日本精神と國語との因果關係をよく認識してこれを尊重し、愛護して、日本精神を發揚しなければならないと云ふ。

以上が國語の中に流れる國民的性情を說述することによつて、現在世相の惱みをも救はうとする著者の確固たる國語觀である。國民精神の傳統を重んじたまことに高遠なる識見であると思ふ。氏はかうした國語觀に立脚して國語愛護の先驅者、あるひは國語尊重の無名戰士の偉業を語り、我々の祖先は、大體に於て國語愛護の精神を忘れず、其の生命線を守りすべきものを堅く守つて今日に至つたことを述べ世人の國語に對する認識を新たにしようとしてゐる。更に第四章に至つては、長い年月の間にはこれを忘れて、意識的に又は無意識的に國語の敵となり、國語を毀損し冒涜する者に誅罰を加へてゐる。即ち氏は先づ德川時代末までの儒學者を述べ、更に現代に至つては、ラヂオ用語に例へば、昨十三年一月元旦の伊勢神宮よりの放送中に、神前に詣でたことを「知らず識らず合掌致しました」と云ふのがあつたさうである。これは神と佛との別を知らないことを證する者で、甚だ不謹慎であると云ひ、或ひは第一回通常議會の貴族院及衆議院に對する勅語奉答文案中の「外國」云々の語。故床次竹次郎氏が政友會を脱して、政友本黨を組織し、又これを脱して民政黨に入り、又これを脱した時これを非難する者は大義名分に反すると云ひ、弁護する者は大義名分に反しないと云ふ。新聞雜誌等にかう云ふ語が記されてゐるのに一人も怪しむ者がない。大義名分と云ふことは、陛下御一人に對してのみであることは、國民の明かに認識して居なければならないことであると、氏は慨嘆して之を責めてゐる。或ひは、ひと頃輕薄の女學生間に流行したキミ、ボク問題、現代婦人の用語、パパ、ママ問題、小學讀本の誤り等を指摘し、これに痛撃を與へてゐる。

著者は云ふ。

生れながらの國語破壞子はありません。初めはことばを謹みます、次には日常の小さき行を謹みます、遂に其の心まで、惡しくなり、國語破壞子といふ程でなくても、中途半端といひ難い者になるのが、定まりであります。私のいはゆることば・事・まことの一貫したものがことばから崩れて行くのです

まことに味はひ深き言葉である。私も、殊に現代の若い女性間の日常會話用語の亂暴ぶりは、かねがね苦々しく思つてゐる者の一人である。はたで聞いてゐて嘔吐をもよほしたくなつて來る樣な場合さへある。やはり女性は女性らしい、つつましやかな言葉を使つて好感の持てる態度をしてほしいと思ふのである。

第五章の「假名遣問題私見」は臨時國語調査會の假名遣改定案を批判したもので、著者が最も力を注いでゐる所である。氏は改定案反對の急先鋒で建白書の執筆者でもある。昭和六年六月、臨時國語調査會が第二回の小學讀本からこれを實施しようとしたことがある。本書には、この改定案に對し全國の大學、高等學校、專門學校の教授が百八十名も連署して建白書を文政審議會總裁、時の總理大臣若槻禮次郎氏に提出し、遂に改定案が完全に阻止された經過一班を明らかにし、更に假名遣改定私案を附してゐる。著者は表音的假名遣派に對し、國語表現の方法を破壞し、傳統から遠ざからしめるものである。國語の傳統を破壞しようとするのは、國史、國民道德、國家組織の傳統を破壞しようとする精神と共通であるとし、それが暴論である理由を列擧し、強固な意見を開陳してゐる。たまたま表音的假名遣を主張する岡本千万太郎氏の「國語觀」を一讀した直後だつたので、特に關心をもつて本章を讀了、著者の恐れるばかりの國語に對しては感動する點が多々あつた。

第六章の「中等學校の國語教育」第七章の「小學校に語法科を設けよ」は共に多年の經驗から割出した好論文で、單に國語科の諸問題を批判するばかりではなく、諸外國の實際を擧げ、其の進むべき道を教示すると云つた親切な方法を執つてゐる。又取上げられてゐる問題も現下の最も緊要な問題で、著者が如何に小中學教育に對して眞摯と關心とを抱いてゐるかを伺ふことが出來よう。

國語、國字問題がかまびすしい折柄、最も良心的に國語に關する諸問題を論じた本書の通讀を大方にお勸めしたい。印刷、用紙、製本も共によく行屆いた感じのいい本である（菊判二八〇頁二・三〇、上製東京市神田區小川町三ノ八白水社）

紫煙 (2)

植原路耶

次に煙草盆であるが、これは德川氏の初年から享保頃までは、既に以前、東山時代より引續き流行して來たところの香道具をもつて煙草盆に應用してゐた。これがやがて、後世の煙草盆の雛形となつたものである。當時の浮世繪などに描かれてある、まづ煙草盆の箱の代りに香盆を用ひ、火入れは香爐、灰吹は煙殼入、煙管は一本を添へてある。これは香筥の一對に見立てたものらしい。故に香盆の盆の字をとつて煙草盆と稱したのである。しかも、今の煙草盆が多く箱形であるに拘らず箱と稱へずに盆と名づけるのは、昔が知れておもしろい

× × ×

この時代、西洋の事についてちよつと述べておかねばならぬ問題がある

かのジャンニコットが、フランスからポルトガルへ領事として赴任し、偶々煙草の種子を手に入れそれを生育したものと共に、それを本國に送り、カタリナ皇后に獻じたといふことが、幾多の文獻に現はれてゐる。ニコットは煙草を藥用に供する目的であつたことは疑ふべくもない

× × ×

同じ時代我國では煙草は水口張り（大閤張り）の煙管である

此水口櫻兵衛所造雁尾別鑲七五桐花紋號者世謂之大閤様御之賜大閤所用也未知其然否之は文祿元年の頃に出來たもので、雁首はその名の示す如く雁の首そのままである、これも支那、朝鮮の煙管を模したものである。西澤仙湖老の「煙草及煙管考」にいふ太閤張りに支那、朝鮮の風味を醇化されてある。即ち灰吹の部分を八角にして、そこに桐の紋章と水口櫻兵衛久吉（江州水口の人）といふ銘が彫りつけられてゐる

飛ぶ鳥を落すといふ威勢の太閤がこの水口張りを愛用したために水口張りの流行は非常な勢であつた。もし秀吉といふ人がなかつたならば、煙草の傳播、煙管の流行が幾分遲れたであらうかも知れぬかやうなわけで、水口の煙管は非常に流行し、櫻兵衛久吉の外にも數戸の煙管製造者が出來て、東海道の名物となつたくらゐである、櫻兵衛久吉の後は代々その業を繼いで維新の頃まで存在したと

また元和の頃の代表的なものは大佛張りである、全國各地方でもいろいろの煙管が現はれて來たが大佛張りは殊に特異の存在であつた。大佛張りは吸口の長さ二寸一分、雁首は直角となつて長さ一寸八分、灰吹きのところに本大佛の三字、吸口の大々力の三字を彫刻してある、これ、秀吉歿後、德川政府は豐臣方を威嚇して、京都の大佛殿を破壞し、その金銅をとつて煙管を鑄たもので、灰吹きの部分に本大佛の三字を彫んだのは大佛破壞を諷したものであつた

青龍刀

社長代理

▲社長といふものには誰もなりたいもので、文壇でも菊池寛はその方の大御所で一寸他の追隨を許さんわけだが、社長代理とか社長候補は相當にあつて、女では唯今「スタイル」社長宇野千代女史これなどは文字通り社長さんであるが、佐々木邦先生も「ユーモアクラブ」を主宰してゐるついでに一說にはユーモア社長といふ俗名を頂いて居るが、佐々木邦最近かんがへることあつて某化粧品屋の社長代理となつた

▲佐々木邦と化粧品とはこれいかになどといふ洒落をとばすむきもあるが、本人の佐々木先生は毎日實直に折鞄などさげて出社する、女事務員など口をとがらせて先生といつたり佐々木さんなどとよぶと、いとど憂鬱な顔を曇らせてしまふ「僕はここではユーモア作家ではありません」ときつぱりいふ、社員の口のわるいのは耳を寄せて「やはりあのひとも社長さんといつてもらひたい組だな」

夏の作品集 ⑥

駐在所 他一篇

竹内康浩

驟雨え
崖が山脈に浮んでゐる
鐵砲が じゆん／＼ 霧を呼んでゐる
驛の汚点 星大牛は流離の旅に出てゐた
頭に絲を垂らしながら
誰もついて來やしない
誰もついて來やしない
彼が小さなものを失つてから
これが一日の悲しい祈であつた
駐在所の礎石に忘られた石楠花

鐵條網がらん／＼山肩を削ひ合つて行く
が霧に濡れてゐた
兄姉たちは山羊のやうに牛車の傍をかけつくらしてゐた
流れ星だ
牛の背に父の煙草の火が間をおいて赤く光る
牛が一声長く山脈に別れを告げた。
六つの時だつた

歸路

青い故郷の夕霧が水のやうな薄ら明りを止めてゐた
あちこちに猩々草が赤く明るく浮んでゐた
白く光つてゐる水溜の上を通つて行く牛車の中で、私は父と冊の話を聞いてゐた
夜がだん／＼空に上つて行つたあなた
卑南主山が見えるあなた
明日はカウタミンソに來てもらふか
さうねえ
風が簾に声を梧芒の穗に置いて行つた
蟲の音が冷たく灰色の河原を削ひまはつた
牛車は悲しい太古の歌を詠ひ始めた
加路蘭の丘に星が出た

近く結成される臺灣詩人協會

滿洲朝鮮等に於ける澎湃たる文藝運動に比して、餘りにも無氣力な台灣の現狀を遺憾とし、台灣文藝の發展向上を目的に

北原政吉、黃得時、中山侑、西川滿、楊雲萍、龍瑛宗

諸氏が世話人となり、全島の實力ある二十餘名の詩人を糾合、近く台灣詩人協會を結成、講演會、研究會、年刊「台灣詩集」の發行等積極的な運動を開始することになつた

特輯 はがき隨筆

畫材と臺灣

新見棋一郎

グリンとバーミリオン・コバルトに輝く常夏の南國情緒は、刺戟的な油繪具の畫家達にとつて好個な一題材として絶好の地だ。新台展以來急速な洋畫壇の躍進と共に數多く有名無名の畫家が繪行脚、幾作品の稼ぎにやつて來たが、ただの一つとして台灣を取材として傑秀な作品を見せられた事がない。

之はただ單なる異國情緒の表面的觀方に幻惑されて内面的なエスプリを忘れた技巧本位の物を短時間にデッチ上げる爲ではなからうか。台灣の生活層を十分とは言へないが、或程度の體驗を得た自分には何か物足らない寂しさを覺えさせる。

台灣の印象をたたくとエキゾチックな長衫姿の姑娘を禮讃し、脂つこい台灣料理の味をほめちぎる以上には出てゐないのである。

領台四十有年、大稻埕を歩いて外國に來た感ありと言ふ感想は、畫材として好個のモチーフとはなるかも知れないが、台灣に住む自分には何んと情けない台灣だらうと思ふ。——筆者は畫家

學校劇

島田金吾

小公學校に於ける重要な年中行事の一つともいふべき學藝會、其處には未だ多分に未開拓の原野がある、或は行きづまりといふべきかその目的觀に、取材に、開催法に幾多研究の餘地が存する。學藝會中の劇について觀れば「學藝會をする以上は劇の二つ四つ無くては」といつた程の心構へしかない者のものが多いやうに見受けられる、學校で爲される劇は飽迄學校劇であらねばならない。今に及んでも尚往時のお伽劇の眞似事であり、童話劇そのままの域を脱しないものであつてはならないし、まして大人の芝居の模倣に過ぎない樣なものが無價値なものであることは論を俟たない。よしそれが寫實を主とした劇であつても唯子供達に現實を眞似させただけで學校劇の使命を果したものとはいへない。その練習過程、演出法、扮裝等も飽迄學校劇としての本質に副つたものでなくてはならない。殊に公學校に於てはその特殊な環境、立場から劇や日本舞踊等についてより以上の良き研究を必要とするものではなからうか。而もそれは學藝會期當座限りの問題ではない。——筆者は教育家

入學試驗

大場孫治

普通の能力と身體の子供には一國文化向上のため又時局柄入學者[illegible]受けさせたいものである。この見地から台灣の各地に今少し中等學校を增設して子の親の憂鬱を否一大社會問題を解消したいものである。從來「うちの子供は身體檢査ではねられた」といつて暗に「頭はよいのだけれども」とほのめかして平氣な人があつた。今後こんな子供を有つことは親の恥だ、子供に對して濟まないと、一般の父兄が考へられるやうになり子供の體育や德性の涵養に一だんの努力をされることになれば改正試驗の一大收穫だらう——筆者は末廣小學校校長

臺灣の今昔寸觀

鷺鄉生

[illegible]まで持つて行くのでそれを叱ると蜘蛛の子の樣に逃げ去ります。そこで大工さんが屋根に上つて仕事に取掛ると先程の女子供が又やつて來て同じ行動を反復致します。二十年の昔と今、台灣の人の心は大腐敗になつたと思ひます。——筆者は大倉商店主

ロボ

廣周恭之介

蕃族の樂器にロボといふのがある。三・四寸の長さの竹片で作られたものだ。音色にハープ程の聽も深みも勿論ないが、やや似てゐる構成上から言ふとハーモニカに近いかも知れない。この原始的な樂器は若い男女が切々たる思ひを傳へ合ふ媒介を成すものである。王朝のひとびとが同じ目的に和歌を用ひたのと同じ意味であらう。然し、現在のやうに蕃族の若者が丸坊主になつてゐるのでは、この遺産的な品も、やや裏悲しいものだ。[illegible]

てこの古代的な樂器と之に媒介せらるるかれらの生活にしつくりするのではないか、かれらが丸坊主になつてからは、あの赤と白の縞の衣服も妙にみすぼらしく感ぜられる。いつそ、國防色の服にでも換へた方がよいのである。シムメトリーが破壞されては万事、淺ましい。

台灣の多くの女性がシムメトリーを無視して流行のスタイルを移植して一着に及んでゐるのもそれである。いや、いやこんな例を擧げれば切りがない。——筆者は臺大文政學部

書道

興儀喜宣

書道はその人の本性と哲學を表現する東洋唯一の藝術と思ふ。台灣の街路を歩いて淋しく感ずるのはこの種の門額、看板類の少い事である。台灣にも書道教授の看板を見るがそれ等は多くは實用書であつて藝術的のものではないやうに感じつゐる。台灣でももつと高尚な書の出現を望んで止まぬ。同時にこの意味の書道展覽會を。

浴槽の湯

竹中久雄

風呂に入つてお湯につかつて居ると、自ら鼻唄の一つも出る程のんびりした氣持になる。入浴の快味の樣であらう。然し垢が浮んで居たり、微かに底の見える樣な汚れた湯では全く氣分が殺がれてしまふ。衛生上の問題は別として、一風呂浴びる、あの味ひをお互にもつと清らかに樂しむ爲に、浴槽の湯をいつも清潔に保ち度いものと希ふ次第である。それには浴槽の湯は上り湯に對するつかり湯と言ふ觀念を一般に常識化してもらへばよい。一旦垢を流してからつかるのも公衆上當然であるし又つかり湯であればお湯の中にタオルを持ち込む必要もないだらう浴槽内で身體をゴシ／＼洗つたりする事は非常識を通り越して居るのだから[illegible]——筆者は[illegible]

世界唯一の眞空乳化コールドクリーム！

レートコールドクレーム

汗・脂・ホコリの完全清掃！

素晴らしい清掃作用と美肌效果！

御健康の爲に！

體力向上・
・消費節約

御健康の爲にミツワを贈る

これこそ御贈答の誠意を生かす最良の方法です

科學的研究と最高の原料と良心的工程との三拍子揃つた理想的な條件の下につくられる本品は、名實ともに國産の標準品と認められてゐます。

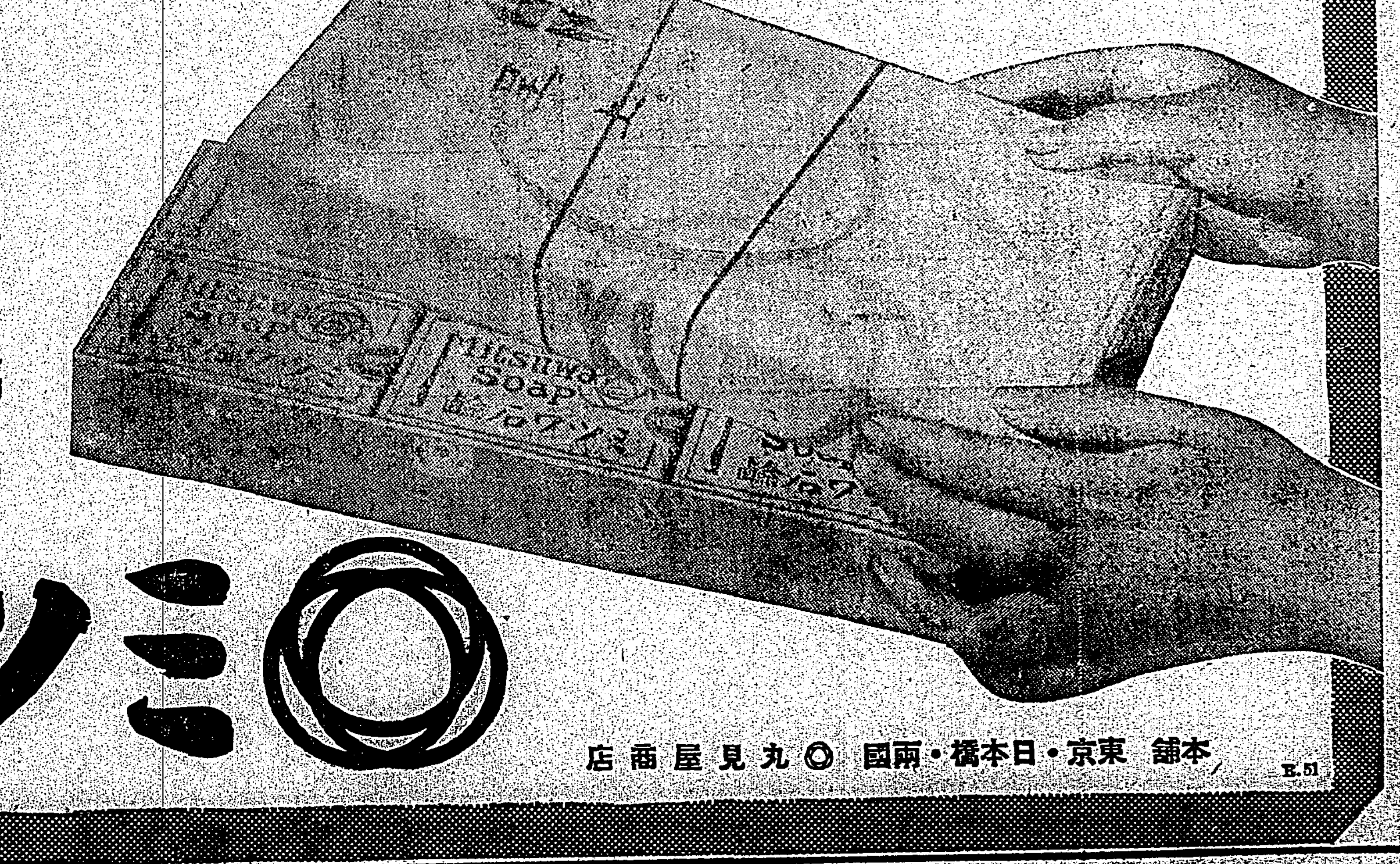

◎ミツワ石鹸

本舗 東京・日本橋・兩國 ◎丸見屋商店

E.51

有難き御下賜品
遺兒に代り兒玉副總裁が拜受

【東京四日發同盟】畏くも皇后陛下より靖國神社參拜のため上京の遺兒千三百八十餘名に對し御菓子下賜の旨御沙汰あらせられたので兒玉軍事保護院副總裁は恐懼四日午前宮內省に出頭、遺兒に代りて賜物を拜受したが、厚生省では遺兒等が靖國神社に參拜する直前六日午前七時二十分から九段軍人會館で左記次第に依り傳達式を擧行することになつた

開式の辭、宮城遙拜、國歌齊唱、御下賜品を兒玉副總裁より遺兒總代に傳達、厚相訓示、遺兒總代の答辭、万歲奉唱、閉式の辭

尙この間廣瀨厚相、本庄軍事保護院總裁も特に出席して一場の訓話を述べこの傳達式の模樣をエー・ケーから全國に中繼放送される豫定である

思召の程を徹底させる
廣瀨厚相が謹話

【東京四日發同盟】遺兒に對する御菓子の御下賜傳達式を主宰し、この有難き思召に就いて遺兒達に訓話する廣瀨厚相は四日左の謹話をなした

畏くも皇后陛下におかせられては今次事變勃發以來殊に軍人援護のことに御軫念あらせられ數々の有難き御沙汰を賜はりその御仁慈は感泣の外無き次第であります本日皇后陛下より靖國神社參拜のため上京の遺兒に對し御菓子下賜の御沙汰を拜しました誠に感激の至に堪へない次第であります

御下賜品は來る六日靖國神社に參拜前遺兒一同を軍人會館に集め御菓子を傳達致し同時に思召の程を深く遺兒に徹底させる事に致しました、この有難き思召を拜した遺兒達は戰歿者の遺志を繼襲して愈々忠節を盡す決意を固めることでありませうし又これを傳へ聞く遺兒の母親遺族は 皇恩の忝なさに感泣することと思ひます、軍人援護の衝に携はる私共としては思召の存するところを奉體し益々遺族援護のことに精進致さねばならぬと存じてゐます

福建省空の從軍
新聞記者の一番乘り
本社石川特派員

再建支那空軍に殲滅的打擊を加へ輝く南に不壞の金字塔をきざみ込んだ南支戰線における我が海の荒鷲は、地上作戰に協力敵陣地爆擊に、或は偵察に、はたまた長驅して敵地深く奧地を衝いて退路遮斷を行ひ重要の空を狹しと縱橫無盡に翼を張り、全能力を發揮して赫々の武勳を輝らす活躍を續けてゐるが、記者(石川特派員)は特に八月二日午前十時二十分海軍機に同乘を許され、○○基地を出發、大陸沿ひに北進、集美を經て西進、大陸の空を翔らし石碼、角尾、海澄と、敗戰に喘ぎ、日軍進攻の声に戰き竄伏する南福建省を空より偵察した 福建省空の從軍は記者をもつて最初とするが以下はそのルポルタージュである

此の日、くまなくすみ渡つた青空から、眞夏の太陽は惜みなく南海の紺碧の上に光りをふりそそぎ、ぎらぎらと反射する目映ゆさはやけつくやうだ、岸辺に翼を休めた燦爛たる機體に積込をやつてゐる艦載機の向ふには、一日再び入港したコロンス問題でお馴染の英國巡洋艦バーミンガム號、その向ふに白いヨットの様にスマートな佛艦リゴール・ド・ゲノーリー號が見える

出動準備なるや寺井部隊長の前に並ぶは長谷川空曹長(熊本縣出身)を隊長とする宇野、涌川、田中、藤家、福垣內の歴戰の荒鷲である

擧手の禮、嚴粛な一瞬である

部隊長と荒鷲達の眼と眼はがつしりと嚙み合ふ、もうそれで十分だ 行く手は煙霞む漳州の空、加へるは抗日の迷夢醒めざる抗日支那軍への痛擊の一擊だ! 堂々既に敵を吞む荒鷲達は、悠々散步にでも出かける樣に颯爽と機上の人となるや機は忽ち轟々たるエンヂンの音をふりまきつつ紺碧の海に翔する 白一線——忽ち舞ひ上ると見事な編隊をくんで大陸の霊峰の中に消え去つた

續いて記者も飛行服に身をかため松村空曹一等航空兵(熊本縣出身)の操縦する○○機上の人となる、轟々とエンヂンの響き滑走を始める、高度二百——この上空から見た廈門とコロンスは箱庭の様に小さく美しい、緑のコロンス島にのぞく赤い屋根、白い壁、そして舞える日光艦、バーミンガム號も、もう眼の下ではちつちやい玩具だ コロンスの向ふ側には大陸岸のアジア石油タンクが光つてゐる、廈門水道には大小の船舶が玩具のやうに並び、無數の戎克は水すましの様だ、その向ふに廈門の町がごちやごちやと灰色に擴がつてゐる

瞬く間に機は廈門上空を過ぎ黄色くにごつた水道を一またぎに右手に廈門西大陸岸の上空を北に向ふ 廈門大陸、眼下の大陸の山腹には赤い土肌を見せてうねうねと敵の交通壕が見える

「集美です」傳声管の松村空曹長の声に右下を見ると廈門の高崎からよく見た赤屋根の學校が見える 我が砲爆で穴だらけとなり見る影もなく荒涼たる情景である、此處にはいつも敵は相當居り防備も嚴重にし、海岸はずらつとトーチカだらけだ、それは此處が廈門と一番近く千米の水道を距ててゐるのみであり、しかも干潮時には五百米位になつてしまふから、敵前上陸を恐れる敵は正に戰々兢々として配備についてゐる訳である、集美の街には人影一つ見えない、爆音を聞いて皆隠れてしまつたのだ、少しは射つてくるかと覗いて見るが一向射つて來ない、なまじつか當りもせぬのに射つて、虎のひげをいぢり、その後で痛烈な爆擊を被つてはやり切れないからだ

機はぐつと翼をかたむけ集美上空で旋廻する 寫眞をとらうとするのだが猛烈な風壓の為め却々うまく行かない

正規軍に反抗亂を起してゐる保安隊第四旅長張雄南の立て籠る安溪方面を北に見つつ馬鑾灣を西方大陸奧地へと機はぐんぐん突つ込んで行く、滄口を過ぎると目の下は一面の田畑の中に散在する部落がある、田は南溪、九龍溪の氾濫の為水びたしとなつて僅かに畦が見えてゐるに過ぎない、この風景は角尾、石碼も同様であり ある所では全く河の中に沒し去り一面の湖と化してゐた その水田を飛行機の影が追つてゐる 突然過ぎ去つた部落でピカッと光るものがあつた、續いて一ツ、二ツ、三ツ、おやッ!來たのかな!と思つたが、上空には煙も見えず、ただ方々で光るのを見ても地上砲火に非ず、よく見ると支那民屋の屋根のガラスが太陽の反射を受けて光つてゐるのだと判り思はず苦笑する 機は少しも動揺せずエンヂンは益々快調、高空を飛つて南福建大陸を眼下に悠々快翔を續ける此の壯觀の頼もしさかな!白雲一切れ

けられたこの鉄筋コンクリートの橋も無殘に爆砕せられ落ちくぼになつてゐる 角尾、石碼、紅頭橋と來るに從つて山は漸く川に迫つて來てゐる、依然機は高度四百、山頂は機と同じ位の高さだ、この附近一帶の山と云ふ山は龍川の方向に向けなめくじの這つた後の様に無數の塹壕を築いてゐる、この塹壕に結ぶ敵の落武者の夢を破る章々の風に覺ゆくも、彼等には恐怖の日本軍の爆音と聞えるであらう

更に機は友軍機が爆擊中であらう漳州を指呼の中に望みつつ南下、黄一色に濁つた南溪の大きな洲を一またぎに石碼へ出る 水びたしの田の中に珍らしく百姓が二、三人ぼんやりしてゐる、マッチ一ヶ廿錢と云ふ暴騰、凶作、軍の苛斂、強制徴發と苦しみ喘ぐ彼等にはこの暴狀に日の丸をつけた機が福建大陸に着陸するのはいつの事だらうと思つてゐるのかも知れない、白鷺の群が爆音に驚いて飛び散つてゐる

海澄上空に出た機は再び南溪入口にある含門島を右に見て東北へ進む、このあたりでは無数のヂャンクが網を打つてゐる漁船が見える 機體たる大中山頂を一氣にのりこえるとすぐ眼下にコロンス對岸嵩嶼の英アジア石油、米スタンダード石油タンクがクローズアップされる、ぐんぐん地上からもり上つて來る、機は爆擊の姿勢で嵩嶼に突込んでゐるのだ、高度二百!

このアジア石油タンクを擊として嵩嶼の山全部が敵のトーチカとヂグザグの塹壕である、五月十二日以來幾度となく我が荒鷲に叩きのめされた山はみにくく赤肌を出してゐる

もり上つて眼前に浮かび上る敵の塹壕——射てるか、射てるものなら射つて見ろ……山頂すれすれに機は蕭然疾風の如く過ぎた、交通壕にも敵影一つ見えない コロンス、廈門ももう眼下である 鉄壁の大陸封鎖をなす軍艦○○が南溪入口にゐる、眼前に迫る山腹は廈門港をとりまく大陸南大武山である、もり上る青海原、バーミンガム號の三檣戰艦塔と煙突塔に曳かれたユニオンヂャック、白い砂濱、丁度午前十一時○○基地に歸着し記者の感謝の言葉の前に操縦席の內氣な若鷲松村空曹長は「いやあ」とはにかむ

「どうだつた」とニコニコした寺井部隊長と○○大尉中佐等に迎へられる、むせ返る暑氣、浴びる香、照りかへす白砂の反射がチカチカと眼に痛い

再び轟音だ、漳州爆擊に向つた長谷川隊が地上砲火を冒して見事敵陣を粉碎し全機無事歸還の英姿である、逞しさと云ふ言葉の表現がそこにある、荒鷲達は默々と己が功を誇らうともせず、地上整備員は機體をなで乍ら「よくやつてくれた」と感激だ 淨土に翔はれる遙か彼方福建の大陸は今何抗日の迷夢から醒めようとはしない、然し澎湃たる新支那建設の怒濤の前に屈伏するのも近い事であらう

福建へ空の從軍
寫眞(1)○○出發の荒鷲乘組員(2)機上より見たコロンス全景(3)福州附近の水田 石川特派員撮影

空から見た漳州(上) 下はコロンス內厝澳對岸嵩嶼の敵陣地、交通壕、塹壕を盛んに掘つてゐる、左方は英のアジア石油、米のスタンダードのタンク

漳州爆擊の命令
鵬翼を列べて出動

【○○本社支局發】寺井部隊は南支那の大空を縱橫無盡に驅り暴敵に海の猛鷲と恐れられてゐるが、寺井邦三郎部隊長(栃木縣出身)は堂々たる體躯に、いつも童顔をニコニコさせてゐる良い親父と云つた感じである、子供さんが無くて、犬は大の大好きである 部隊長の傍に犬には全く目がないと云はれる程は、部隊長の右腕と云はれる隊附の猛者、三澤航空隊長(岡山縣出身)が撲不敵の面だましひを並べてゐる、第二次漳州爆擊の命令が下ると、寺井部隊長の命令を受けた三澤隊長以下十名の歴戰の若鷲達は、三澤隊長を中心に、航空寫眞をみつめる「よいか、この附近が敵陣地だ、第二國際の家は之を目標として一心となつての必中爆擊を」とそれだ、此のあたりは先刻の第一第二次偵察報告によると、高角砲があるから同じ方向、高さより突つ込まぬ事!、個別へのよい三澤機、二機三機、隊長機を中心に見事な編隊をくんで、轟かす大陸漳州に向つて消えて行くのを寺井部隊長はじつと見守つてゐた

以て粉碎せんとの決意は眉宇にかたい、やがて轟々の爆音をふりまきつつ紺碧の海原に飛び上る

士氣弛緩と脫走續出に
支那軍の弱體暴露
俘虜所持の手紙で判る

【汕頭四日發同盟】長近潮州方面で捕獲した一敵兵の所持品中に廣西軍第百三十一師第三百九十三團の連長凌金民より浙省東陽の盧光庭に宛た六月七日附の手紙が發見されたがその內容は支那軍の戰爭意欲、軍紀弛緩を暴露し弱體支那軍隊の醜狀を白日の下に晒け出したものである、右文書に依れば現在支那全國の正規軍は遊擊隊に屬するものを除き三百四十餘箇師ありその內訓練中の脫走兵は廣西軍の第百三十一師が最も 多くその數約四千に達して居り同第百三十一師中では第三百九十三團が首位を占め凌連長の統率する第二連だけでも既に百餘名に及んでゐる狀態である、而してこれ等の脫走兵には進取の氣性は全く見られず命令には服從せず一方上官は私利私慾を事として公事を顧みず同師の各連の指揮員もその態度は極めて消極的で兵に對する訓練も亦興味を缺いて居り 前線に 出動して日本軍と交戰しても常に一敗地に塗れるといふ惨めさを繰返してゐる、又將兵の知識程度も非常に低劣で敵官が如何に努力しても教育に手古摺らせる始末で斯くの如き弛緩頽廢の極に達した軍隊生活に嫌け自身全く意氣消沈をしてゐる有様である右は蔣介石の標榜せる長期抗戰が全くの空掛声にすぎず一段と強化された我が長期軍政下に斷末魔の喘ぎを續けつつある支那軍の弱體振りを 明白に 暴露したものといふべく抗時支那全土に澎湃として擴りつつある和平擁護の空氣と並び注目すべき動向である

基隆市の第四次金買上げ
第二日目は四萬圓に達する好調

【基隆電話】基隆市の第四次金買上の第二日目四日は午後も午前に引續き賣却者は陸續と殺到し大盛況裡に午後五時受附を締切つたが口數約九百、金額約四万円に達し第一日に比較してずつと好成績を上げた、然も預つた口數の増加は愈よ金報國の認識が普及徹底した事を實證するものとして各關係當局者を喜ばして居る

にせの金腕輪
抵當に入れ發覺
生活苦から貿易商の妾

萬華切つての大家主と云はれる某貿易商の妾台北市元園町一六〇李氏緞は旧臘より生活に窮する所から新富町一丁目の某金銀細工商に依頼して金腕輪六個に似せ金の腕輪を作らせ之を自宅で手元に置きつつ其の手腕を以て金腕輪と見せかけて之を質入した事が發覺した 騙されたとは知らず某質屋では其の後昨年三月頃に至つて償金の返濟を同人に迫つたが同人からは其の金を返濟して貰ひ分して貰へれと云ふので、金の値がいい所から金買入所に之を賣却に行き之を初めて金だと判つたので驚き之を引いて行くが

汕頭の博愛醫院
來る十日頃から開院

台灣總督府の對南支文化事業たる博愛會の醫療施設は其の後漸次復舊し、既に廈門及び廣東の博愛醫院が復活した上、更に海南島にも其の手を伸ばし盛に活躍して大に效果を擧げて居るが、今回汕頭博愛醫院も漸く復興成り、愈よ來る十日頃から診療、防疫並びに醫療救恤の事業を開始することとなつた、之に就て事變前に汕頭博愛醫院長であつた河田幸一郎博士は去月下旬早々廿餘名の職員を同伴渡汕して醫院復興に就て 各般の 準備を急ぎつつあつたが、同醫院の中のものは些の損害もこうむらなく、擴張されて居たけれども幸ひに建物だけは何等の被害を受けずその儘になつて居たので醫院開設、器品並に器具等約三千円を以て買ひ整へ、事業再開のめどが十分立つたので愈よ開業の運びとなるものである、廈門及び廣東に於ては支那軍憲は努めて土着民を他の地方へ避難せしめたのであつたが汕頭では日本軍占據後にも決して擾擾を爲さねばみか極めて親切に治安維持 工作に 當るといふことが市民に能く知られて居つたので、占據當時も土着民は避難後に却つて支那軍の為め危險を受くべきを憂慮して、僅かに戶を鎖して家內に留つて居たもの極めて多く現在既に十萬以上の人口となつて居て、同博愛醫院の事業再開のことが頻に要望されて居たので一週間後に開業の事が土着民の多大の歡迎を受けて居り河田院長以下職員も多大の意氣込を以て大に奮闘を覺悟して居る

樟腦專賣の四十周年
けふ記念式典をあぐ
公會堂では展覽會を開催

明治三十二年八月臺灣に樟腦專賣の制度が實施されてから本年は恰も四十周年に當るので、專賣局にかては五日午前八時から今川局長以下關係者一同臺灣神社に參拜して奉告祭を執行し終つて午前九時半から關係官民を招待して台北市公會堂に於て四十周年記念式典を行ふことになつた、なほ記念行事として六日から九日迄の四日間樟腦に關する展覽會を一般に公開し又セルロイド、フヰルム製造其他ニユース等の映畫を七日から九日迄三日間公開する豫定である

ずやつた、新しい計器をして居るか未だ確定しない、高雄東京間の貨客船元價も補助の豫算關係が決定せねば何とも云はれない、船舶不足の際であるが臺灣は南方發展の礎石として船舶の關係が絶對に必要で當局としては善處したいと思つて居る

都市對抗野球戰
四日は降雨で延期

【東京四日發同盟】四日の都市對抗野球戰は降雨のため延期となつた

模範店員の養成
本年も講習會を開く

台北州では眞摯なる優良店員を養成するため昨年第一回模範店員養成講習會を開催し關係各方面の理解ある協力を得て多大な效果を納めたので本年も來る十六日より十九日迄四日間に亘り草山教育會館別館に於て第二回講習會を開催する事となつたが店員は台北、基隆および宜蘭街の商店に勤務する者にして店主又は商業組合の推薦に依るもの五十名にして商店經營の一般、商店の金融、商品繁榮策、廣告宣傳法、接客法、事變と統制經濟その他を教授する豫定である

合せのため上京した、門司近し制度を色々云ふ向きもあるが、發網の客を捌く上から已むを得なかつた

外二氏

富士丸(近海郵船) 雨の門司 後援船待ち勝ちなれど 五日午後四時十五分基隆港外着の豫定、東京航業社長小林一三、同社取締役高部築一、穂積三十、金子安太郎、日東商船社長大坪佐吉郎、南山學院長阿部義宗、東大教授大河內一男の諸氏外船客多數(四日着無電) りよだ船

高千穗丸神戸を出帆

【神戸四日發本社支局特電】四日正午出帆の高千穗丸は大谷在鄉軍人會支部の南支慰問團を始め多彩な船客であつた、同船にて帰台の事業家諸氏は語る

碧潭へハイク

趣味登山會では六日(日)安坑より新店後の碧潭に沿ひ新店に出る、家族同伴ハイクを決行する、徒步行程十キロ、當日午前八時半までに川端橋畔に集合のこと、解散午後四時頃の豫定、尙同ハイクに植物採集指導の爲に帝大より特別參加もある會費一人十錢(雨天中止)

定期航空

△內臺定期便(上空) 四日午前七時[illegible]
△內臺定期便(下空) [illegible]

けふの天氣

△臺北地方 南東の和風晴後曇雨
△北部地方 南東の和風曇後驟雨
△昨日の氣溫
最高 三二・二度 午後一時
最低 二四・九度 午前六時
(臺北測候所發表)

第三回將兵慰問金領收報告(三)

金參拾圓也 青木榮五郎殿
金拾圓也 江口 [illegible]殿
金參拾圓也 梅田莊吉殿
金五圓也 中野 良一殿
金八圓也 大谷 [illegible]殿
金參拾圓也 牡丹屋 府食堂殿

金八圓也 板橋酒類賣捌所一同殿
金拾圓也 倉岡 彥助殿
金壹圓也 呂 李殿
金四拾圓也 板橋街深丘第八區殿

內譯(敬稱略)

五、〇〇〇昭和製紙株式會社、板橋祭後商會軌道部、黃江楓、蕭鋼鳴、二、〇〇〇林鴻、一、〇〇〇徐朝國、徐清水、邱家洪、徐風進、江再發、嚴國字、石中取、吳新和、吳王氏東、徐兆、五〇〇呂芳樹、徐乾乞、徐遊氏東、劉金生、潘阿隆、林呆、徐風波、邱王讓、鄭忠和、林進發、江枝水、李紅浩、李傳日、徐風

金拾圓也 佐藤富治郎殿
金貳圓也 卓 高 基殿
金壹圓也 卓 東 明殿
金壹圓也 楊 增 河殿
金壹圓也 佐 拾 登殿
金五圓也 永井 雨代殿
金壹圓九拾五錢也 許 [illegible]殿
金壹圓也 臺南 邵 泰 [illegible]殿
金貳拾圓也 友田 守[illegible]殿
金五百參拾八圓九拾壹錢也 新莊郡聯合青年團及同女子青年團

內譯(敬稱略)

一二〇、四三〇新莊男女青年團、一八〇、四三山腳男女青年團、六五、六八和尚洲男女青年團、〇三、二二、二重埔女子青年團、五三、六五、三重埔男女青年團、五二、〇〇五股男女青年團、五、七四鶯埔男女青年團

金五圓也 和田 [illegible]殿
金參圓也 黑瀨原 [illegible]殿
金百圓也 高砂麥酒株式會社殿
金參拾圓也 樋口 友吉殿
金拾八圓七拾八錢也 高砂麥酒株式會社職員一同殿
金貳拾圓也 德貴氣婦人科醫院殿
金五圓也 一同殿
金拾圓也 基隆佛教會殿
金拾圓也 瑞芳 [illegible]殿
金百八拾八圓參拾六錢也 基隆礦株式會社基隆二坑勞働者一同殿
(乞食殿、洪東貢殿)
金五拾圓也 合資會社大山製作所大山鐵線販賣所殿

小計 金千四百六拾六円也
累計 金五萬千六百六拾四圓四拾八錢也

訂正 第二二回報告中累計金五萬百九拾八圓五拾八錢は金五萬九拾八圓四拾八錢の誤植

臺灣日日新報社

基隆市に綜合運動場
市民の勤勞奉仕で立案

【基隆電話】基隆市では近く十万市民の一大綜合運動場を開設することになり横山市尹は右につき四日須藤教育課長とともに吉開教育課長と種々打合せを行ふところがあつたが仄聞するところによれば、この大綜合運動場は大體基隆神社の東側基隆醫院の裏手方面一円にわたる官有地の山地斜面一帶を全市民の勤勞奉仕によつて開拓し、場內は野球場、庭球場をはじめトラックフイールドその他各種スポーツの一大殿堂として開設されることになる模樣である、かくて横山市尹は吉岡課長との打合により大體において前記場所が適地なる見極めがついたので直に齋藤土木課長に對し、可及的速にこれが調査方を命じた、右につき齋藤課長は次の通り語る

まだ場所は本定りしたわけではない、これから技術、工費の兩方面につき調査研究しなければならないが問題は場所が山地の傾斜面であることで、これを平面に開拓することが技術的に可能であるか、又若し可能であつてもこれに要する經費が許されるか否かが重要ポイントである

因に基隆市においては、さきに開設された旭ヶ丘の市民運動場(野球場)がまだ未完成の途上にあつてとなつたため現在では十万の人口を有する本島の重要都市としての基隆市に公共の運動場が一つもないといふ心細い狀態にあり、また殊に國民體育の向上が声を大にして叫ばれてゐる今日、この綜合運動場開設の實現は全市民間に大に期待されてゐるところである

辰神丸進水

【神戸四日發同盟】三菱神戸造船所で建造中であつた辰馬汽船辰神丸(一万噸)はこの程竣工し三日進水式を完了した、同船は速力十五ノットの優秀貨物船である

父 櫛田忠彥儀病氣療養中ノ處藥石效無ク八月四日午前六時死去仕候間此段謹告候
追而葬儀ハ五日午後四時西本願寺ニ於テ相營ミ申候
昭和十四年八月四日
臺北市八甲町壹ノ七
男 櫛田三男
親戚總代 小林寛一

明るい名刺 精美堂 本町二丁目 電五六一七

臺灣樟腦專賣四十周年

◎記念展覽會
會場 市公會堂
時日 八月六日・七日・八日・九日
午前九時ヨリ午後六時マデ
但シ八月七日、八日ハ午前九時ヨリ午後九時マデ
【入場無料】

◎記念映畫會
會場 市公會堂映畫場
時日 八月七日・八日・九日
午後一時ヨリ二時半マデ
午後三時半ヨリ五時マデ
二回上映
【入場無料】

主催 樟腦工業協會
後援 臺灣總督府專賣局

村社、金兩君の力走

日、滿、華陸上豫選會

十四年七月三十日本國際主催日、滿、華三國交驩競技、陸上日本選手の豫選競技大會は二十日午前九時二十分から甲子園南運動場で擧行、競技に先立ち入場式を行ひ國旗掲揚、國歌齊唱、宮城遙拜、戰歿英靈へ默禱の後、…選手代表…の宣誓あり、次いで…競技の火蓋は切られた、此の日快晴微風、…レースによつて…日本の第一線…名が參加して名實共に備はる今年度白熱のビッグエベントでスタンドも相當の入りであつた（寫眞は百米決勝ゴール、トップ金爺哲君（一〇秒八）二、一万米決勝、トップをきるは村社講平君（三四分二三秒八））

全島支部對抗庭球

九月十六、十七日臺中で

第十三回全島支部對抗軟式庭球大會並に第八回支部選拔軟式庭球選手權試合は來る九月十六（土）十七（日）の兩日臺中に於て開催される事と決定した、要項は次の如くである

▲組數【對抗試合】選手十名以内を申込み其の内より複三組を出し試合す、外に監督一名計十一名以内【選拔試合】各支部二組以内及全島選手權大會優勝組

▲試合方法　出場支部決定の上定む、選拔試合に付ても同樣

▲勝負決定法【對抗試合】1七回ショートゲームとす 2二團體一團の試合は棄權とし團體に勝星一點を與ふ 3勝星合計點數の多きを一位とす 4二團同點の場合は相互試合に於ける勝團を上位に置く 5三團以上同點となりたる場合は各組合計點數の少き團を上位に置く 6右同點の場合は「ゲームカウント」合計點の多きを上位とす 7右にて猶決せざる場合は相手團に與へたるゲームカウント合計點の少きものを上位に置く【選拔試合】1敗退戰とす 2七回「ショートゲーム」とす但し準決勝戰及決勝戰は「ロングゲーム」とす

▲班別抽籤　前に「オーダー」交換法

▲【對抗試合】試合前日午後五時選手中市（場所は臺中支部より通知す）に於て代表者會議を開き其の席上にて定む【選拔試合】申込締切後申込場所に於て抽籤を行ひ組合を定む

▲用球　丸堅ボール

▲出場の有無　八月廿日迄出場の有無のみ豫め通知の事

▲申込場所　文教局學務課內臺灣體育協會庭球部宛

▲參加料　選拔試合出場者は一組金一円

▲選手氏名　選手並に監督氏名及支部の所屬は八月末日迄に通知のこと、尚選拔試合に出場する選手は對抗試合の分と區別して（參加料一組一円添付の事）記載を要す

夏山を語る(14)

…の方は別としてからして一緒になつて各學校の山岳部と云ふものとそれから臺灣の山岳會とが一緒になつて活動してはどうかと思ひますが如何でせうか

遞信　あゝさうですかそれでは一つその點を大に研究する事に致し度いと思ひますが、それから本山岳會には御承知の通り月例登山や月例懇談會と云ふ樣なものを始終遣つて居ります…めてこんな態を遣つても良いから會に各學校の山岳部と一緒に集つて…

下澤　臺北近郊の青年を此の次の出口　一寸先程學生に對する旅費が內地よりも高いと云ふので色々御意見がありましたが之は私は誠に不合理で困つた事と思ひます、臺灣の山に登るとなれば大きな山と云へば、國立公園地に荷物を持たせる運搬料その他色んな點に於ても青年學生臍の多數の要望に對して料金の低下と云ふ事を出來る限り早く實現させ少くともこれに對しては利益を餘りさせない程度にしてさうして是から大に國立公園をして此等學生諸に十分利用させると云ふ方法を講じて頂けば大…

【主催】臺灣山岳會【出席者】司會平澤理事、堀川、大江、齋藤、伊藤、出口（以上理事）前島、小島、小平、藤田、米田、下澤、新井、富田、及川（以上幹事）田邊、小笠原、廣森、津野、內保氏

高段者對抗碁戰

本社主催　日本棋院　第一組西第一次手合

先番 三段 田中三七一　二先 六段 小野田千代太郎

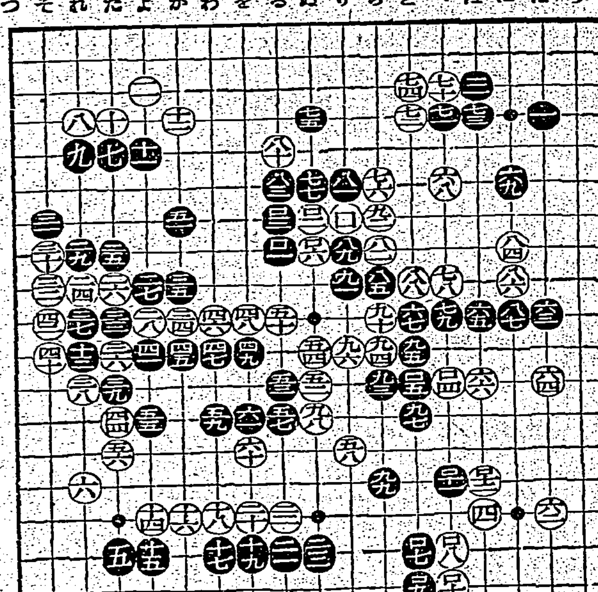

【第一局の十】●九七と十三8 ○九八と十二6 ●九九ち十五9 ○口り七6 ●口一る八 ○口二ぬ七 ●口三る七13 ○口四へ十二 ●口五と十二 ○口六ぬ八1 ●口七と十七2 ○口八へ十八4 ●口九と一八5 ○口一〇へ十四 ●口二へ十五4 ○口三ぬ十五5 ●四三 た二ワグ

持時間各九時間（一分以内切捨）消費時間　黑一三時五四分　白一五時〇分

重要な三子を放棄

黑は爲に再度大勢を失ふ

評解　七段　木谷實

◇黑は「ろノ八」の損なワタリを打たずに、單獨行動に依つて右邊の一群を擴くべく八五以下懸命な努力を拂つた甲斐あつて、百十一と打つに至り下邊の友軍に連絡する事を得た、が其の代償として中央の三子を白に與へる結果となつた

これは何れが有利か、木谷七段に判斷して貰はう

木谷七段評　黑の意圖は成つたが、しかし中央の三子を取られた損失は莫大である、白はこの三子を取つた爲、攻められる石が無くなつた、黑の立場から云へば、右上と中央の白に對する攻めを失つた譯である

斯くの如き大なる使命を有する三子であるから、之は如何なる事があつても助けて打つ作戰であつたい、此意味に於て黑九七は百四につべきである、同時に黑五となつてこの一團が、下邊との連絡は兎に角ない、活きられもしない、と云ふ最悪の場合が生じたと假定して、黑「い」の損な連絡をせざるを得なくなつても、中央の三子を捨てるよりは勝つてゐる、黑は中央の要石を落して爲に再度形勢を惡化せしめた

◇珠盤の上では僅か八目程度の出入にしか過ぎないが、その影響するところが莫大であると云ふのが中央の三子である、これを失ふと同時に大勢迄も失つてしまつては黑の八五以下の奮鬪は水泡に歸した譯である

◇黑九七乃至白百十一迄は、必然のコースであるが、少しく疑問の起らぬやうにして置かう、白百の手で「ちノ十四」に打ち黑「とノ十四」白「とノ十五」とデギル手は、無謀であるが、現實に直面して若しさう打つて來られたら、黑はどう打てば良いか、それに就ては參考圖（2）が、白のデギリが無理である事を確實に物語つてゐる

◇黑百三で「ろノ九」にツギアタつて中の三子を救ふと、白百三「黑「をノ七」白「をノ六」黑「をノ八」白「をノ四」で、上邊の四子を取られるから、却つて損である

◇白百六と打つに至つて戰ひは一段落、以後は愈よ優劣に入る、此ヨセが描くては、如何に有利な局面であつても忽ち負かされて了ふ

「強い人に打つて貰ふとヨセに入つた時は、十目位勝てさうな碁でも、イザ打上げて見ると逆に負かされてゐる、どうもヨセといふやつは苦手だ」など云ふ泣言をよく耳にするが井目も違へば兎も角四、五目の棋倆の相違では、十目も二十目もヨセられると云ふことは在り得ないのである然るにそれが、實際問題として起ると云ふことは、その人が布石、戰ひ、優劣に平均した力を有してゐない證據で若し平均した力を持つて居れば、十目、二十目と大きくヨセられる苦はないのである、要するにアマチュア諸君は、ヨセの細い計算は面倒臭い、と放置して了ふ處から、興味が持てず自然研究が足らぬ爲ヨセが下手だといふ人が多いやうである

これに鑑み專門家のヨセに對する考へ方及び計算方法を、紙面の許す限り詳しく述べ、參考に供しやうと思ふ

幸ひ興味と研究心を起し、これを以て他山の石とする事に依り、上達の一助ともなれば、望外これに過ぎるものはない

◇黑百七は殘された唯一の大場である、白百八を打つて、黑「ちノ十七」にノゾかれては、右下隅がメチャメチャになつて了ふから白百八の手は打つ手と殆ど同等である

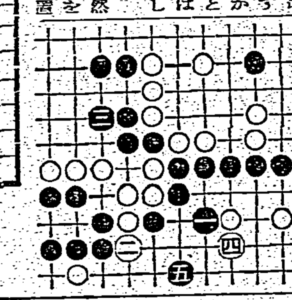

參考圖（1）

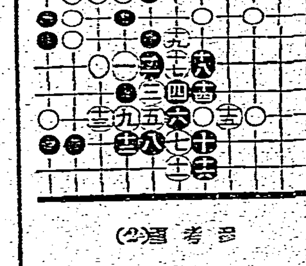

參考圖（2）

榮ある代表選手は？

臺比水泳豫選大會開幕

全島水上選手權大會來る九月一、二、三の三日間マニラに於て開催される臺比水上競技に榮ある臺灣代表として派遣される男子十二名女子九名を選拔すべき臺比水上競技豫選大會は愈よ今五日午後一時から東門プールに於て火蓋が切られることとなつた、既報の如くであるが新進、古豪入亂れて各種目を通じ白熱戰を展開する事は勿論、榮ある臺灣代表に選ばれるは果して誰か？各選手元氣一杯の力泳に溜し見逃せない大會である、尚六日も引續き午前十時半より行はれるが代表選手銓衡の結果は六日の競技終了後直に委員會を開き午後六時頃プールに於て發表の筈、兩日の入場料次の如し（大人）二十錢（學生）十錢（何れも一人一日）

遞信部內　軟式野球　遞信部內軟式野球は愈よ準決勝に進んで今日は左の組合せで行はれる、グラウンドは高等學校である

振替—貯金　郵便—為替　經理—工務

總じて鬪志がない

走壘、選球もまだく　攻擊に就て…田中傳氏談

まづ全般に鬪志がないね、どのチームもピンチに弱いあれが何くそつと云ふ鬪志のない證據だ、中等學校の野球は或る程度まで技より氣だからね、それから選球も悪だ早い例が嘉義に敗れた工業が九回裏に無死走者二壘で、次の打者は第一球を打つてゐたが

全國中等野球豫選總評（三）

全國中等野球臺灣豫選も戰前呼聲の高かつた嘉中の優勝となつてその幕を閉ぢたが、流石は嘉農の伝統を受けた精鋭…嘉中の優勝となり、榮ある臺灣代表を爭ふ戰ひとして各試合熱と力の攻守に終始した、今連日審判の任に當られた諸氏に感じたままの話を伺つて參戰五日に亘つた大會の餘韻を樂しみ度いと思ふ

あれなどはもつと待つべきだと思ふ、二壘にゐるのなら第一球を狙ふ手もあるがね、投手は相當動搖してゐる、だから待つて球の揃つた所を叩くか惡くても四球を選ぶのだから二壘は轉ばれる譯だ、あした細い所が結ばれた全般に…雖ならば確でない、ハチ切れる樣な鬪志で打突かつて行くのならいいがその鬪志もない、これらが結構でありますがこれは出來る限り一日も早く實現させて頂き度い

走壘も　悪い、塁へ出ればそれでいいと思ふのかどうか、投手が打つて後の人が打つてくれるのを待つてゐると云ふ形だ、これも積極的鬪志の問題になるが何とかして次の壘を奪つてやらうと云ふ氣がないらしい、選球では球から早く眼を離しすぎると思ふ、矢張り球にはついてミットへ入るまで見るべきぢやないかね、あれがカーブに弱い原因だと思はれる、それから

走壘の　時のスライディングも拙いね、滑ればそれで足りるといふ樣な格好をしてゐる、野手が強いたら直ぐ父次の壘を狙ふ構へが必要だと思ふ、あの點は日本はうまいね

嘉中は中等學校と呼ぶ人がないので…いカンだね、それと滑り方だ、左翼の大會を見てゐると聞に合ふのに滑り込んで手が離れる、と云ふ様なまづい事をやつてゐた投手が二三あつたが野手の眼を見て飛込んで行けばいいのに只走る、滑り込むと云ふだけだからね、之も結局鬪志と云ふ事だ、實際中等野球は技より鬪志だよ、鬪志のない野球は日本人の野球ぢやない、それから各君らに足が速いと云ふのがリードで走るとすればまづ取られさうになつたらさつさと歸つてしまふ、出易い態度になつてゐる

やア取柄がない嘉中だからね…

嘉義の　鬪志がいい選球をしてゐるのと思つた他には之と云つて思ひ出せないね

精神的　にモリノ〈氣へ向る必要があると思ふね、リードされてから強い、俺へは鬪志の樣なあしたチームを盛り上げる樣に鬪へ上げなくては駄目だと思ふ試合前には工業との準決勝は正直な所四分六に行くかと思つた位だものね、所が二三點取したのが工業に取つては氣の緩んだ、因、嘉義に取つてはあの二點が父薬だつた氣で勝つたンだね、要するに鬪へにゃ駄目だよ、嘉中は、頭も角ワンと氣合の入つたチーム、これが一番怖いからね

中商は可成り上つてゐたが…個人としての打撃を採れば佛景で富士であつたが商業の若手もつてたかつたと云ふ意味でなくあの鬪志を買つて工業の吉年田と云ふ所から、嘉中はにはこれと云つて居らず

體育課長の後任は

小笠原博士確定か

野球一同戰問題の波紋

【東京四日發本社特電】野球一同戰問題は遂に體育課長小笠原道生氏の辭任にまで發展、大きな波紋を起すに至つたが當面の責任者とも云ふべき石黑次官は事態收拾に苦慮、體育課長後任に適當な人物を起用以て局面の展開を計るべく八方奔走の結果、省內の呼聲に合せて東大醫學部教授兼任文部省體育官兼龍太郎博士等の進言もあり遂に體育課次席文部省體育官小笠原道生博士を起用する事に決定、四日午前十時次官室に東、小笠原兩博士を招き二時間に亘る懇談の結果石黑、小笠原兩者間の一問一答問題を繞り意見の一致を見るに至つて正午兩博士は官舍を辭去した、小笠原博士の課長就任はここに漸く具體化するに至つた

嘉義市內　軟式野球　【嘉義電話】台市内軟式野球…試合は三日午後の一時…た結果戰績は次の如し

遞信部—市友10對2　郵便局—日通9對0

都市對抗野球

…第五日の成績…

【東京三日發同盟】三日の都市對抗第五日目の成績左の如し

▲第二回戰

大阪レーヨン（大阪市）對田村駒（近畿）は二アルファ對一で田村駒勝つ

大阪	001000000	
田村駒	00020000A	2A—1

函館太洋クラブ（樺太北海道）對藤倉電線（東京市）は五アルファ對二で藤倉勝つ

函館太	000010200	
藤倉電	12001001A	5A—2

全京城對太田（全京城）は六對二で京城勝つ

京城	000000150	
太田	100000001	2—6

臺日漢詩壇

選者　魏清德

果然名士不虛名。小隱双蓮屋數楹。筆架墨床齋位置。古碑法帖座縱橫。人言蝸屋趣殊好。我愛竹爐風更清。畢竟天才兼學力。陶吳繼武若生成。　暗渡學桃兒君　林洪國

涂雪漁社兄之金陵（次韻）　林石星

遙斷中原有兩兒。若論門第舊烏衣。時來應爲蒼生出。運何慈悲志遠。玄武湖頭奔勝跡。萊金山上弔斜暉。復興建設需才俊。此去經綸好發揮。

施瓊芳

出關仗劍見豪吟。白首居然壯士心。此去金陵欣脫穎。同爲瀛社惜分襟。月明淮水笙歌鬧。夏到鐘山草樹深。定有新詩親寄我。遙多古跡待登臨。

洪玉明

宣城才學擅文名。敕筆飄然賦遠行。先向晉陸升北上。更從申浦陸南京。六朝寺宇餘金碧。滿目河山見旆旌。劫後災黎待引領。謝公出合濟蒼生。

弔堂叔母柯氏冰節婦　李世昌

苦雨淒風滿竹城。傳來噩耗淚頻傾。音容宛在猶如在。懿德無由得返生。卅載守身堅守節。千秋理骨不埋名。劬勞堂上翁姑逝。何忍匆匆赴玉京。

中夾參差不勝春。膝下兒孫淚溼痕。夙世良緣才八日。苦心苦節過卅秋。夫妻倍得…會父同等好天涯。此日焚…

堀部安兵衛 (12)

一龍齋貞山演　矢島健三畫

修業にかけては不便の可哀さうのといふ念はない、ミシノ〈仕込むところが安之助が、また、不思議によく覺える、一を教へた事は腦へ浸みこみ、細を持たせて見ればこれも十分發達の見込みである。六左衞門はいよく熱心に仕込み、十八歲にしますます武者目録を得る程になつて、名前では餘り若いでは安之助といふ名前は餘り若いであるから安兵衞、名乘りを武庸といたす、學問も段々進み、二十一歲の春に御宗家の御許しになり、二番頭貢には必ず伯父樣之が一本打入る位、伯父安左衞門の喜びはこの上ない、さて中山の家名を相續させる事になり、安左衞門は隱居いたし、安兵衞は一層藝道を勵し、殿樣の御覺えめでたく、家中一統の評判もよく、何不足なく御奉公いたす中に安兵衞が二十五歲の時、隱居安左衞門は眠る如くに鬼籍に上つた。所謂厄年といふ前でもあつたか、併し今日はモウ安兵衞が相續をして居るので何の差支へもない、伯

開運（一）

安左「コレ女共、御膳の膳を取つてこれに行水を使はせ、月代を剃つてやれ、文助坂下の古着屋へ參つてこれの着る衣類、袴、それから刀屋へ行つて大小の支度をするやう、早くしろ」

早速衣類、大小も調ふ、身形を清めて月代を剃り、衣裳を着ける流石親子は爭へないもの　安太郎と瓜二つ。

安「叔父さま、武士らしくなりましたか」

安左「ウム、父安太郎を見る如き心地だ」

安「叔父樣が折節武士の子でありながら、稼業けの祝ひもしてやる事が出來んといつては淚ぐんでおるでございました、この姿を一目見せたら定めしお喜びでございませう」

安左「イヤ、モウ親父の事は云ふな、その姿で位牌に向ひ供養いたして遣はせ、そこで、安之助、其樣には一人の伯父がある、親なき後はこの伯父を親とも師とも賴んで立身出世の道を致さなければならぬ、早速その伯父を呼び寄せるから面會をするやうに」

と委細を手紙に認めすぐに菅野六左衞門方へ申遣はしましたから六左衞門取るものも取敢ず參りました。

安左「安之助、これがそちの伯父樣であるぞ、挨拶をいたせ、これから文武の兩道とも伯父樣の御仕込を頂戴して、天晴武士になつて呉れ」

安「是は伯父樣、初めまして御目通りいたします、何卒宜しく御願ひ申します」

と挨拶ぶりも確か、菅野舉々その樣子を見ると、眼光人を射るが如く、體格も頑丈にして末頼もしき相好

六「これは結構な相續人を得られましたな、老人看ちは三百安いとやら、更に角父上、私にお任せ下さい、十分に仕込みませう」

と、それから菅野家へ引取られて文武兩道の修業に及ぶ、固より父と共に大切に御奉公をして居る中に、足る事あれば缺ける事あり新發田の溝口伯耆守が御愛妾のために家政を亂すやうな事になつた、これは諸家樣にも往々ある事、先づ御家騷動と稱するもの、その原因を尋ねれば、大體御愛妾のためで、その例は擧げて數へがたい位である。この有樣を見るに見兼ねましたから、菅野六左衞門御意見書を差上げたところ、殿より女色に溺れていらつしやる激主怒ち卸下、なは押返して差出したるを御立腹あつてまた卸下、憶せずめげず三度差上げて、いよいよ御不興を被つて閉門五十日申付けられ、その期日中は謹愼して居たが閉門が免れると六左衞門、安兵衞を招いて後事を託し、「どうも三度諫を入れてお用ひがなければ身を引くの外ない」と御暇願ひを差出した、かかる忠臣を失ふ事業上り何の思慮もなく直に御聞濟み、そこで菅野六左衞門は新發田を浪人致しました。